



写真提供：一般社団法人日本パラバレーボール協会

### 【経営談話室】

ひとりにひとつだけの暮らしを家という形に  
事業の多角化でお客様のニーズに応じていく

株式会社トミオ 代表取締役社長 **大澤 成行 氏**

### 【特集①】

**市制100年を振り返る ～経済の視点から～ ⑤**

### 【特集②】

東京2020オリンピック・パラリンピック競技大会  
千葉県開催競技の魅力や見どころを紹介 ⑧

## シッティングバレーボール



千葉県PRマスコットキャラクター  
チーバくん  
千葉県許諾第S082号



# わが家は、 なにかと ちばぎんです。

ちばぎんでよかったとか。

ちばぎんってそうなんだとか。

わが家ではそんなことが、

わりとよくあるわけです。

みなさんの家はどうですか。





## CONTENTS

- 2 **経営談話室 203** **大澤 成行 氏** 株式会社トミオ 代表取締役社長  
ひとりにひとつだけの暮らしを家という形に  
事業の多角化でお客様のニーズに応えていく  
～自分らしい生き方、働き方を追求したい～
- 6 **特集①** **市制100年を振り返る ～経済の視点から～ ⑤**
- 10 **新型コロナウイルス感染症に関する各種支援情報のご案内**
- 21 **新専務理事インタビュー／永島 克彦 氏**
- 22 **特集②** 東京2020オリンピック・パラリンピック競技大会  
**千葉県開催競技の魅力や見どころを紹介 ⑧ シッティングバレーボール**
- 24 **コロナニモマケズ** **廣部 経 氏** 株式会社笑ブランド オーナーシェフ  
コロナ禍もスタンスは変えず、丁寧にパンを焼き上げる――  
笑顔あふれる店づくりで、アフターコロナへ向け創業時からの思いを買きたい
- 5 **会員情報プラザ**
- 14 **商工会議所の動き** 7月の動き
- 17 **医療介護通信** 食育について
- 18 **ジェトロレポート** 海外展開を進めるカギは高度外国人材にあり
- 20 **新入会員のご紹介**
- 26 **不撓不屈** 千葉商工会議所 青年部通信
- 28 **中心市街地NEWS**
- 29 **なのはなひろば** 千葉商工会議所 女性会の活動

### 今月の表紙

今月の表紙は、国際競技連盟公認として日本初開催となるシッティングバレーボール女子国際大会「NOMURA WOMEN'S WORLD SUPER 6 2019」での、日本対ウクライナ戦からの迫力の1カットです。本試合で日本代表は、格上のウクライナに見事勝利を収めました。

東京2020パラリンピック競技大会は今月で閉幕となりますが、千葉市はパラスポーツの推進に力を入れており、より多くの障害者がスポーツ活動に参加できるよう「ちばパラスポーツコンシェルジェ」の設置や、パラスポーツ教室や体験会開催など様々な取り組みを行っています。また、千葉ポートアリーナをパラスポーツの聖地と位置付けて、パラスポーツ競技大会の誘致に取り組んでいますので、今後も市内での観戦機会が増えると思います。是非一度生の試合をご覧ください。

### 編集者のひと言

先日、あさ目覚ましが鳴らずに焦りました。  
「OK Google、明日の朝6時に起こして！」スマートスピーカーのアラーム機能を目覚ましで使っていますが、とっても便利です。もう少し寝たいときは「10分後に起こして！」と言えば、2度寝もできます。何回繰り返しても、怒らない。嫌な顔をしないで、何度でも起こしてくれます。声だけで簡単に延長ができます。布団から出ず、体を動かさず、すぐに眠りへと戻れる。快適すぎます。あまりにも快適すぎるので、ついつい寝過ぎして、たまに遅刻しそうになりますが、これは自業自得です。  
弱点はネット環境。先日、目覚ましが鳴らなかったのは、寝ている間にネット環境に不具合が生じたからのようです。以来、爆音の目覚時計も併用するよう心がけています。  
(企画広報課 K)

## 重要

**新型コロナウイルス対策  
専門家による経営相談を実施しています。**

- 相談日：毎週月曜日・水曜日・金曜日 14時～17時
- 相談員：中小企業診断士 ※オンライン相談も実施中

## 商工会議所の無料相談窓口 TEL043-227-4103

※あらかじめお電話で相談日時等をご連絡ください。

### 事業承継何でも相談窓口



事業承継の準備を始めたい、事業を売却したい、廃業の方法がわからないなど、事業承継に関する相談に応じます。

- 相談日 月曜日～金曜日 9時～17時
- 相談員 経営指導員・外部専門家

### IT導入何でも相談窓口



自社のホームページをリニューアルしたい、自社の課題に合ったITツールを探したいなど、IT導入に関する相談に応じます。

- 相談日 随時
- 相談員 千葉商工会議所IT導入促進チーム

### 弁護士による商工法律相談窓口



債権が回収できない、契約に関するトラブルが発生したなど、法律上の諸問題に関する相談に応じます。

- 相談日 9月17日(金) 14時～17時
- 相談員 榎本 初雄 氏(弁護士)

### 中小企業診断士による経営の相談窓口



事業計画の作成について相談したい、国や県、市の公的支援策を活用したいなど、経営の様々な課題に関する相談に応じます。

- 相談日 月曜日・水曜日・金曜日 14時～17時
- 相談員 坂本ゆみか 氏(中小企業診断士)  
香川 大輔 氏(中小企業診断士)  
大矢たかし 氏(中小企業診断士)

### 社会保険労務士による労務相談窓口



就業規則、社会保険、助成金など、企業経営の労務全般に関する相談に応じます。

- 相談日 ①9月9日(木)・②10月14日(木) 14時～17時
- 相談員 御供 克之 氏(社会保険労務士)  
御園富士夫 氏(社会保険労務士)  
千葉県社会保険労務士会 千葉支部所属

### 税理士による税務相談窓口



記帳、確定申告など、企業経営における税務全般に関する相談に応じます。

- 相談日 ①9月2日(木)・②10月7日(木) 14時～17時
- 相談員 衛藤 秀樹 氏(税理士)  
添田 正美 氏(税理士)  
千葉県税理士会千葉東支部所属





▲国道に面した本社外観



▲社名の由来は創業時、5人の社員の合計年齢が130歳だったため「先代がそこから名付けました。私の代ではラテン語でtomio（私の方へ＝私らしく）」という意味にしています」と大澤社長。ロゴは鹿が鳴いて仲間を呼び集めることからイメージ



▲2階の商談・ミーティングルーム



▲1階は家具や雑貨のショールーム

株式会社トミオ  
代表取締役社長

# 大澤 成行氏



## ひとりにひとつだけの暮らしを家という形に 事業の多角化でお客様のニーズに応えていく

～自分らしい生き方、働き方を追求したい～

1970年に東京で創業し、総合建設業として成長してきた株式会社トミオ。いくつもの危機を乗り越え、「お客さまらしさ」を大切にしたい住宅づくりをこらわっています。本社のある「トミオヴィレッジ」にインテリアや生花、カフェなど暮らしを提供する事業を集め、お客さまのニーズに応え続ける大澤成行社長にお話を伺いました。

### 大澤 成行氏 Profile

おおさわ・しげゆき／1965（昭和40）年8月31日、大阪府生まれ。同志社大学経済学部を卒業後、ニューヨーク大学に1年間在籍。1989（平成元）年に株式会社トミオに入社。1998（平成10）年、先代社長より事業承継、同社の代表取締役に就任。

## 「お客さまらしさ」「私たちらしさ」を大切に

### 先代が東京で創業 ゼネコンのビル工事を請け負う

当社は1970年、私の父である先代の社長が東京の八丁堀で創業しました。当初は建築物の補修工事業を、やがて総合建設業へ進出し、官公庁の建物などがメイン。高度経済成長からバブル景気を経て、大手ゼネコンの下請けとして、ビルの内外装の修繕工事など大規模な現場が多かったですね。やがて、建築に付加価値をつけようと外国製の塗料を輸入する際、成田空港から近い千葉県内に倉庫を探していました。その後、1996年に本社を犢橋町に移転させました。

### 入社後にバブル崩壊 一般住宅の建築へシフト

私は中学生頃から、将来は父の会社を継ぎたいと考えていました。ニューヨーク大学で1年間、英語や会計を学んでいた時、ちょうどバブル景気で当社が繁忙を極め、父に応援を頼まれて帰国。当社に入社しました。入社を機に資格を取得しながら、営

業や現場の仕事を学んできましたが、やがてバブルが崩壊。ゼネコンも次々に倒れ、そのおろりを受けた時、自らの仕事は自ら作れるような業態への移行を考え、一般の住宅を自分たちで受注して造っていく形へとシフトしてきました。

一時は県内に支店やモデルハウス10店舗を構え、フランチャイズに加盟して、ローコストの建物ばかりたくさん建てましたが、強力なライバル会社に圧倒的に負けてしまい、お金のたたき合いになり…この売り方はまずいと気づいて、数年かけて店舗を閉め、いったん犢橋町に集約させました。幸い、インターネットが普及し始め、ネットで当社の情報を見てからお客さまが来て下さる「目的来店」に変わっていきましたが、経営的には非常に厳しく、はっきり言うとう倒産寸前でした。

### ひとりにひとつだけの暮らし 生き方を家という形に

私が33歳で社長に就任した時、当社は大きな危機を迎えました。以前からいた約50人の社員が一気に辞め、残ったのは私より年下の1人だけ。売上は

半分以上に激減。ただ、立ち上げたばかりの住宅事業には20人ほど若い社員が残ってくれて、非常に苦勞しましたが、ちょうど消費税増税前の駆け込み需要で住宅がものすごく売れた時期でした。これが追い風となり、当社は持ち直していったんです。

2度目の危機は、店舗を増やし、安い家をたくさん建ててきたが、これではよかったのか？と疑問を抱いた10年前。何か問題が起きた時だけ社長が謝りに行くのですが、ある時、ほろほろ泣き出したお客さまがいました。「柱が曲がっていたり、ずれていたたり…私はこの家が好きだけど、もうこんな家は造らないでほしい。私たちだけでいい」。その言葉に、私の中で何かがブチッと切れて、そこから一気に方向転換しました。ひとつひとつの案件とお客さまのライフスタイルに寄り添い、建てるのは年間50棟まで。「おひとりにひとつだけの暮らしを」コンサルティングしながら作っていき、以後、1棟として同じ家は建てていません。社内でも「お客さまらしさ」「それぞれの家族らしさ」そして「私たちらしさ」を大事にするようになりました。



# 会員情報プラザ

貴社のニュースやPR(宣伝)にご利用ください。

掲載無料

店内保安警備専門企業として「人の生命・身体・財産」を守り  
企業・社会の「安全安心」に貢献する事を使命としております。

- 【企業・店舗】  
(ロス削減)  
店内保安警備  
(私服保安警備)  
救命技能認定者  
防犯セミナー
- 【企業・店舗】  
(専門協力企業にて)  
反社チェック  
探偵・盗聴・盗撮調査  
(外部委託)  
クレーム・内部通報
- 【地域・社会】  
(安全安心)  
制服警備  
(店内・街路・交通誘導)  
AED・AED講習  
防犯・特殊スリマタ  
(女性でもラクラク)

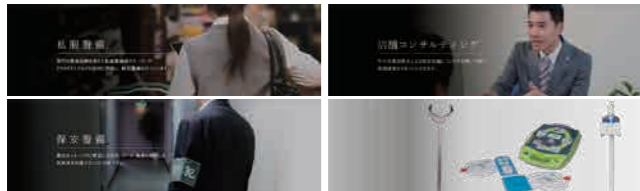

※2021年6月より常駐・交通誘導を開始 ※会員特別価格にてご提供

### 【取扱】

- ★店内保安警備 制服/私服(通称:万引Gメン)・交通誘導
  - ★店舗防犯・ロス対策コンサルティング
  - ★AED・防犯カメラ・サーマルカメラ(発熱感知)
  - ★アルコールディスペンサー・アルカリイオン水 など
- 創業以来、お店にご来店されるお客様の安心安全と、お取引先様各社の利益創出の支援を第一に取組んで参りました。お店の維持発展が地域の暮らしを守ることであり、店内保安警備に留まらず、あらゆる「安全・安心」の支援活動に尽力しております。  
お気軽に株式会社日本保安へお問い合わせください。



トスネットグループ  
**株式会社 日本保安**

TEL:043-226-1722 FAX:043-226-1728  
〒260-0013 千葉市中央区中央4-12-12  
HP: security@nihon-hoan.co.jp

オゾンはコロナ・インフルエンザ・ノロにも  
有効と証明されています

## AIR・BUSTER オゾン除菌器

オゾンが

- 空中のウイルスなどを捕獲し**無効化**します!!!
- ウイルス・カビ・花粉などを不活性化!!
- 消臭効果も絶大!



¥211,200(税込)

救急車にも搭載されております!  
50畳までカバーします!!



お問合わせ 一般社団法人 **ASIAS**

050-8884-0814 担当 山崎

全省庁統一資格0000190182 関東版に掲載されております

## 悩んだらプロにおまかせ Zoom「オンライン会議・研修」サポート

### Point 1 必要な機材・スタッフを出張派遣

会議を開催したいお客様の場所(会議室等)へ  
経験豊富な**映像専門スタッフ**が機材を持って出張。  
主催者様は会議内容に専念することができ、通常の  
会議よりも効率的な議事進行が可能。**年次総会**  
**オンラインセミナー**、**社内外イベント**など、  
オンライン会議の全てをサポートいたします。

### Point 2 映像のプロ集団があなたの オンライン会議をフルサポート

新型コロナウイルスの影響下で急激に浸透している**Zoom**を  
**使ったオンライン会議**。機器の接続にとまどったり、画質や  
音声が悪かったりと思うようにオンライン会議が開催できない  
トラブルを回避できるようフルサポートします。



ph+ 幕張 検索  
お問合せ先  
ピーエイチ・プラス株式会社  
千葉県千葉市美浜区中瀬 1-3  
幕張テクノガーデン CB 棟 3 階 MBP  
電話: 050-3155-1726

## イベント・コンベンション・セレモニー・エキシビジョンなど... 私達「エール・クリエート」は、 それら全てを「トータルプロデュース」いたします。

イベントの企画運営に携わり31年。皆様のご支援に感謝して、  
今後も文化を「創造」し、社会に「貢献」し続けます。  
お仕事の御用命はお気軽に。

- ◆イベント運営
- ◆会場設営・撤去
- ◆警備業
- ◆イベント・展示用品のレンタル

### NEW ◆人材紹介サービス

お客様のご要望や業務内容に合った最適なお人選・マッチングを  
ご提案いたします!  
お困りの際はぜひ一度お問い合わせ下さい。

●レンタル品はこちら  
**レントオール千葉** 街とビジネスをレンタルサポート  
千葉市花見川区幕張本郷1-3-5 大岩ビル306号  
TEL:043-305-4242 URL: https://rentall-chiba.jp/

### 株式会社エール・クリエート

千葉市花見川区幕張本郷1-3-5  
TEL:043-274-6708 URL: https://www.yellcreate.co.jp/  
"Heart to Heart"で想像を応援します

## 経営談話室



▲9月オープン予定の就労支援施設。隣接して  
製菓工房も建設中

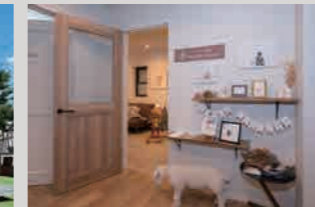

▲トミオヴィレッジ併設の「コテカフェ」



▲オフィスにて、社員の皆さんと

## 大澤社長 Q&A

- Q** 休日はどのように過ごしますか?  
**A** 4人の子供たち、一人一人と向き合う  
機会を作りたくて、小さい頃はそれぞれと  
北海道をバイクで廻るなど2人旅をしました。  
上の2人とは世界一周旅行をしました。  
コロナ禍が明けたら、下の子たちとも  
海外に行きたいですね。今は大学の  
通信教育で社会福祉士と保育士の資格  
取得に向けて勉強しています。
- Q** 愛読書は?  
**A** 電子書籍を乱読。YouTubeの要約  
動画を見て、面白そう本を買いますが、  
最近はビケティ「21世紀の資本」  
や現代貨幣理論(MMT)についての本  
などを読んでいます。
- Q** カラオケの十八番は?  
**A** 最近エド・シーランが好き。英語の歌  
を、練習して歌います。
- Q** 座右の銘、好きな言葉は?  
**A** 「有言実行」。資格取得など、受かっ  
てから人に言えいいのかもしれませんが、  
目標は口に出して人に言うことで、  
自分を追い込んでいきます。
- Q** やる気の源は?  
**A** 今ある生活、家族、会社など自分をとり  
まく環境があれば、これからは十分頑張  
っていけると考えています。

「暮らしを提供するだけ」ではなく「暮  
らしを提供する」事業を手がけていき  
ました。家具や照明などインテリアま  
でトータルで提供し、お客さまのニー  
ズに合わせる形を一つずつ作っていつて、  
現在本社のある高品町の敷地内を「ト  
ミオヴィレッジ」としてグループ会社  
や店舗を集めていきました。本体のト  
ミオは住宅やインテリア、植栽など外  
構工事まで手がける生花店、こども写  
真館、カフェを併設しています。

他の場所では、介護付有料老人ホー  
ム3施設を運営するトミオケア、認可  
保育園や学童保育3施設を運営する鹿  
鳴福祉会、モンゴルやフィリピンなど  
海外で美容皮膚科や介護人材紹介会社  
なども運営しています。

自分らしく働ける自然体な会社  
千葉発のメニュー開発にも意欲

経営者として、誰に評価されるため  
でなく自分らしく仕事をして、自分は  
こういう人間だと宣言する生き方を選び  
たい。社員たちも、仕事を「やらされ  
てる」のではなく、自分で生き方を決め  
ていく。そんな自然体で働ける、自由  
度の高い会社を目指しています。

今年9月には、トミオヴィレッジの  
一画に就労支援施設がオープンします。  
障がいを持つ方も自分らしさを持って、  
私たちと一緒に働ける場や仕組みを作

# 「暮らしを提供する事業」集め、千葉の魅力発信



りたいと考えています。生花店の規模  
を拡大し、施設利用者が生花の販売や  
生育を手伝う他、建設中の製菓工房で  
スイーツづくりにも携わってもらおう計  
画です。できれば千葉銘菓として他県  
に発信できるような、商品力のあるオ  
リジナルスイーツを作っていきたいで  
すね。

昨年から続くコロナ禍で、千葉県民  
ということを強く意識するようになり  
ました。他県からトミオヴィレッジ  
を目的に千葉を訪れてもらえるよう、  
今後は千葉特産食材にこだわったメ  
ニュー開発も進めていく予定です。



年譜

市 千葉市 会 会議所

年	できごと
1993(平成5)	市 JR・京成両千葉駅前に再開発ビル「センシティビルディング」竣工 会 JR蘇我駅周辺のまちづくり協議会を創設
1994(平成6)	市 県産品を集めた物産工芸館がJR海浜幕張駅前のプレナ幕張にオープン 会 千葉市内回遊バスが運行
1995(平成7)	市 千葉急行線がちはら台まで延伸開業
1996(平成8)	市 県庁本庁舎完成、供用開始
1997(平成9)	市 幕張メッセ新展示場オープン、国内最大級の展示場に 会 商店街駐車対策モデル事業を実施
1998(平成10)	会 中心市街地活性化対策特別委員会を創設
1999(平成11)	市 矢作トンネル開通 市 千葉都市モノレール千葉駅～県庁前駅間が開通 会 千葉市中心市街地まちづくり協議会設立
2000(平成12)	市 千葉都心イルミネーション「ルミラージュちば」点灯 会 新規創業短期集中研修「創業塾」を開催
2001(平成13)	市 市制施行80周年
2002(平成14)	市 人口が90万人突破
2003(平成15)	会 中小企業再生支援協議会を当所に設置
2005(平成17)	会 千葉商工会議所 幕張メッセ事務所を開設 会 シニアアドバイザーセンターを当所に設置
2007(平成19)	市 官民複合施設「きぼーる」オープン



▲1993(平成5)年、千葉市の玄関、JR千葉駅に隣接したセンシティビルが完成(千葉市広報広聴課提供)



市制  
**100**  
年を振り返る  
経済の視点から⑤  
SINCE 1921



▲1996(平成8)年に千葉市の緑化啓発の拠点として稲毛海浜公園内に千葉市花の美術館がオープン(千葉市広報広聴課提供)



▲きぼーる 2007(平成19)年、官民複合施設としてオープン(千葉市広報広聴課提供)



▲市美術館 1995(平成7)年、オープン。1927(昭和2)年築の旧川崎銀行千葉支店の建物が、新しいビル内部に包み込まれるように復元保存された(千葉市広報広聴課提供)



▲国際規格のアイススケートと温浴施設の複合施設として2005(平成17)年、アクアリンクちばがオープン(千葉市広報広聴課提供)



▲ジェフユナイテッド市原・千葉のホームタウン化を経て、2005(平成17)年にオープンしたフクダ電子アリーナ(千葉市広報広聴課提供)

文化都市の輪郭を描く

第5回  
1993~2007  
文化・スポーツ都市  
としての発展

1992(平成4)年に政令指定都市に移行して以来、千葉市は新たな歩みを進めてきました。1993(平成5)年には千葉市の玄関、JR千葉駅に隣接した「センシティビル」が完成。以降、市内では市民の暮らしを彩る多くの文化施設が次々に生まれていきます。1995(平成7)年には旧川崎銀行千葉支店の建物を新しいビルの内部に包み込むように復元保存し「千葉市美術館」が完成。1996(平成8)年には市の緑化啓発の拠点として稲毛海浜公園内に「千葉市花

の美術館」。1999(平成11)年には男女共同参画と福祉に関する複合施設「ハーモニープラザ」。2001(平成13)年、生涯学習と図書館のネットワークの中核施設「中央図書館・生涯学習センター」。2007(平成19)年には科学館、子ども交流館、子育て支援館などが併設された官民複合施設「きぼーる」が、それぞれ誕生しています。また、スポーツのまちとしても1991(平成3)年にプロ野球球団千葉ロッテマリーンズの本拠地が前年にオープンした千葉マリンスタジアム(現・ZOZOマリンスタジアム)に決定しました。2001(平成13)年には市制施行80周年を迎え、2003(平成15)年にはプロサッカーチーム、ジェフユナイテッド市原・千葉のホームタウンが千葉市へ広域化、2005(平成17)年には本拠地となるフクダ電子アリーナがオープン。同年には、国際規格のアイススケートと温浴施設の複合施設「アクアリンク千葉」も誕生しています。このようにして千葉市は、まちの文化・スポーツの発展に加えて、緑と水辺の都市づくりや災害に強い安全なまちづくりなど、大都市にふさわしい成長を遂げていきました。



知らないと損する **相続税対策**



**【初回無料相談 受付けています！】**

公認会計士・税理士・国税庁OBのベテランが  
ご相談に応じます。  
便利の良い千葉駅西口に直結する「ウェストリオ2」  
11階へお気軽にお立ち寄りください。  
ご予約はこちら：043-306-7319

安心と信頼の **トーク 税理士法人**  
〒260-0031 千葉市中央区新千葉1-4-2 11階  
千葉駅オフィス【TEL:043-306-7319】

**1983年創業**  
**信頼と実績の総合調査**  
問題解決へのお手伝い。

- 企業関係調査**  
社員採用前調査・社員の素行調査・企業信用調査 など
- 法曹関係特殊調査**  
不貞行為調査・詐害行為調査・隠匿資産調査 など
- 個人関係調査**  
不貞関係調査・結婚前調査・盗聴・盗撮調査 など  
◎差別につながる調査はお受けいたしません。◎秘密厳守



代表取締役 金子和男  
警視庁を退職後、調査業  
の改革を実践すべく開業。

千葉県弁護士協同組合特約店  
東京都弁護士協同組合特約店  
神奈川県弁護士協同組合特約店  
埼玉県弁護士協同組合特約店  
山梨県弁護士協同組合特約店  
長野県弁護士協同組合特約店  
群馬県弁護士協同組合特約店  
千葉本社 所在ビル

**株式会社 愛晃リサーチ**  
0120-54-5432  
千葉市中央区中央2丁目8番5号 ジュピタービル8階  
調査のアイコン 検索

あなたの健康をサポートする...

公益財団法人  
**ちば県民保健予防財団**

- 特定健診 保健指導 一般健診
- 出張健診 環境測定 人間ドック
- 各種がん検診 各種精密検査
- 禁煙外来 骨粗しょう症検査

千葉市美浜区新港32-14

043-246-0265  
<https://www.kenko-chiba.or.jp>



**小林国際特許事務所**

千葉商工会議所会員  
所長弁理士 小林 正英  
会長弁理士 小林 正治

TEL:03-3866-3327

東京都千代田区岩本町3-4-5(秋葉原駅5分)  
<https://kobaipo.jp/>



所長弁理士 小林 正英

手みやげに一番

千葉名産

**田子作煎餅**

<https://www.osenbei.co.jp/>

本店 千葉市中央区新宿1-20-5

TEL 043-241-4638

FAX 043-244-2416

道場店・稲毛店・銀座店

千葉商工会議所からのお知らせ

**メールアドレス  
ご登録のお願い**

当所では、非常時における調査と情報提供をより迅速に行うため  
メールを活用した非常時用の連絡網を構築しております。恐れ入  
りますが、メールアドレスのご登録にご協力をお願いいたします。

**登録方法**

右のQRコードから  
登録フォームにア  
クセス



【問合せ】

総務課

043-227-4101

「セーフィティーちば」(千葉市広報広聴課提供)  
1999(平成11)年に新消防庁舎としてオープン。消防庁舎として  
日本で初めて免震構造を採用。



**災害に強い  
安全な  
まちづくり**



【災害時に非常電源となるEV車】(NTT東日本千葉事業部提供)

2013(平成25)年、千葉日産自動車より環境にやさしく、また災害時の  
電源として活用が期待されている電気自動車(EV車)2台が千葉市に  
寄贈。また、2019(令和元)年には県内に基大な被害をもたらした台風  
15号と19号で停電した市内の福祉施設や避難所を支援するため、市の  
要請を受けNTT東日本千葉事業部よりEV車を計4施設に派遣。冷房や  
照明などに電気を供給した。

「消防ヘリコプター」(おおとり)  
1992(平成4)年、消防航空隊の発足とともに「おおと  
り」を導入。現在は1999(平成11)年導入の「おおとり  
2号」と2006(平成18)年更新の「おおとり1号」の2  
機体制。(千葉市広報広聴課提供)



トピックス  
**TOPICS**  
自然と環境に  
やさしい  
まちづくり



▲「千葉市緑と水辺のまちづくりプラン(子ども向け概要版)」より (千葉市緑政課提供)

千葉市は、首都圏に位置しな  
がら緑と水辺に恵まれています。  
これらの潤いある都市生活を未  
永く営みたいという願いを実現  
するため、1984(昭和59)年  
に「緑と水辺の都市宣言」を行

また、全国で社会的な課題と  
なっていたごみ問題(家庭ご  
みの増加)に対して、市は1963

ました。この宣言の理念に基づ  
き、将来の市の緑あふれるまち  
づくりの方針を示した「千葉市  
緑と水辺の基本計画」を199  
7(平成9)年に策定。その14年  
後、社会を取り巻く環境が大き  
く変化したことから、量的拡大  
から質的向上への転換を基調と  
した新たな緑と水辺の基本計画  
「千葉市緑と水辺のまちづくり  
プラン」を2012(平成24)年  
に策定しています。



▲ダストボックスのごみ収集の様子



▲ごみの5分別スタート

(千葉市広報広聴課提供)



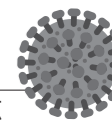

## 支 援 情 報 一 覧

支援金・協力金	売上が減少した事業者向けの支援金が欲しい	月次支援金	中小法人等 上限20万円/月 個人事業者等 上限10万円/月	月次支援金事務局相談窓口 0120-211-240	
		千葉県中小企業等事業継続支援金【支援金A】	中小企業等 一律20万円 個人事業者等 一律10万円	千葉県中小企業等事業継続支援金コールセンター 0120-179-155	
		千葉県中小企業等事業継続支援金(酒類販売事業者への上乗せ支給)【支援金B】	中小企業等 最大20万円/月 個人事業者等 最大10万円/月	千葉県中小企業等事業継続支援金コールセンター 0120-179-155	
		千葉市中小企業者月次支援金(中小企業者向けの支援金)	一律5万円/月	千葉市中小企業者向け支援金事務局 043-202-1821	
支援金・協力金	時短要請に応じた飲食店など向けの協力金が欲しい	[NEW] 千葉県感染拡大防止対策協力金【第10弾】	中小企業 最大3~10万円/店舗・日 大企業など 最大20万円/店舗・日	千葉県感染拡大防止対策協力金コールセンター 0570-003894	
	まん防区域の大規模施設等への時短要請に関する協力金が欲しい	[NEW] 千葉県感染拡大防止対策協力金(大規模施設・テナント等)【第3回】	大規模施設 最大20万円/1000㎡・日+加算金 テナント等 最大2万円/100㎡・日	千葉県感染拡大防止対策協力金(大規模施設・テナント等)コールセンター 0120-297107	
	宿泊事業者向けの支援金が欲しい	千葉県宿泊施設感染対策支援金【第1期】	最大50~500万円	千葉県宿泊施設感染対策支援事務局コールセンター 0570-020166	
	雇用を維持したい	雇用調整助成金の特例措置	助成率 最大10/10 上限額 15,000円(または13,500円)/1人1日	雇用調整助成金コールセンター 0120-60-3999 千葉労働局職業対策課 043-221-4393 ハローワーク千葉 043-242-1181(32#)	
助成金・補助金	販路開拓等の取組を行いたい	小規模事業者持続化補助金(一般型)	小規模事業者等 最大50万円または100万円 補助率 2/3	千葉商工会議所 043-227-4103	
		小規模事業者持続化補助金(低感染リスク型ビジネス枠)	小規模事業者等 最大100万円 補助率 最大3/4	千葉商工会議所 043-227-4103	
	革新的サービス開発・試作品開発・生産プロセスの改善等を行いたい	ものづくり・商業・サービス生産性向上促進補助金(一般型)	中小企業者等 最大1,000万円 補助率 1/2~2/3	ものづくり補助金事務局サポートセンター 050-8880-4053	
	IT導入で業務効率化等を行いたい	IT導入補助金	中小企業・小規模事業者等 30~450万円 補助率1/2~2/3	千葉商工会議所 043-227-4103 サービス等生産性向上IT導入支援事業 コールセンター 0570-666-424	
	ホテルを活用してテレワーク導入を促進したい	テレワークプランの割引制度	割引上限最大3,000円/1回1人	千葉市テレワーク推進デスク 043-201-6334	
融資	資金を調達したい	新型コロナウイルス感染症特別貸付	融資限度額(別枠) 中小企業事業6億円/国民生活事業8,000万円	日本政策金融公庫 事業資金相談ダイヤル 0120-154-505(平日)、0120-112476(土曜日)	
		新型コロナウイルス対策マル経融資	融資限度額(別枠) 1,000万円	千葉商工会議所 043-227-4103	
保証	資金を調達したい	セーフティネット保証4号	保証枠(別枠) 最大2.8億円	取引のある金融機関 千葉県信用保証協会新型コロナウイルスに関する経営相談窓口 043-221-8111	

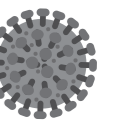

※6月21日(月)～7月11日(日)までの時短営業等に対する協力金

## [NEW] 千葉県感染拡大防止対策協力金(大規模施設・テナント等)【第3回】

千葉県では、新型コロナウイルス感染症の拡大防止の観点から、人流抑制を図るため、まん延防止等重点措置区域(\*)を設定し、時短営業等の協力を要請しました。この要請に協力した大規模施設・テナント等を運営する方に対し、協力金が支給されます。

※千葉市、市川市、船橋市、木更津市、松戸市、習志野市、市原市、君津市、富津市、浦安市、袖ヶ浦市、成田市(※成田市は7月2日～)

- 【要請内容】**
- ・20時～翌朝5時までは営業しないこと(イベント開催・映画館の場合は21時～翌朝5時まで)
  - ・酒類を提供する場合は、11時～19時までとすること(利用者による酒類の店内持ち込みを含む)。また、1グループは2人までとし、入店から退店まで90分以内とすること。(飲食店の取り扱いによる)
  - ・業種別ガイドライン等に基づく感染防止策を徹底すること
  - ・人数管理・人数制限等の入場整理を強化し、混雑予測・混雑状況と合わせて店舗への掲示、HP等による周知を行うこと

- 【支給対象】**
- ①まん延防止等重点措置区域での下記の事業者
    - ・大規模施設：時短要請に協力した施設のうち、1,000㎡越の施設等を運営する事業者
    - ・テナント等：大規模施設の一部を賃借し、大規模施設に来院した一般消費者を対象に飲食業以外の事業を営む店舗等
  - ②原則として、県からの営業時間短縮要請の開始日より前から営業していたこと。従前は20時から翌朝5時までの間に営業している時間のあった施設等であること(ほか)

**【支給額】**

大規模施設	休業面積1000㎡ごとに 20万円×(短縮した時間/本体の営業時間)×協力日数+加算額※
テナント等	休業面積100㎡ごとに 2万円×(短縮した時間/本体の営業時間)×協力日数

※大規模施設で「支給対象テナント店舗数が10以上」「特定百貨店」「映画館運営事業者」の場合には、短縮した営業時間に応じて1店舗あたり最大2千円～2万円が加算されます。詳細はHP等を参照ください。

**【申請期間】** 令和3年9月17日(金)まで  
※「要請内容」「支給対象」「支給額」等の詳細は、HP等を参照ください。

**【お問合せ先】**

千葉県感染拡大防止対策協力金(大規模施設・テナント等)コールセンター  
TEL 0120-297107 9時～18時まで(土・日・祝日含む)



総合防犯設備・警備業



株式会社 **オシマ**

http://www.ohshima-cp.com

営業センター 千葉市稲毛区宮野木町1664-11

☎ 0120-06-2771

住宅設備機器・管工機材・建築資材の総合商社  
未来の住環境に夢発見。

**FUJISEIKO**

フジセイコー株式会社 〒260-0001 千葉市中央区都町1-18-13  
http://www.fujiseiko-net.co.jp/ TEL 043-231-1011 FAX 043-231-9181

※6月21日(月)～7月11日(日)までの時短営業等に対する協力金

## [NEW] 千葉県感染拡大防止対策協力金【第10弾】

新型コロナウイルス感染症の拡大防止のため、千葉県は、下記のとおり時短営業等の協力要請を行いました。この要請に応じた事業者に対して、「千葉県感染拡大防止対策協力金(第10弾)」が支給されます。

第10弾協力金は、「飲食店等を運営する地域」「事業者の規模」「売上高」等により内容が異なります。  
下記内容は、「千葉市」「市川市」「船橋市」「木更津市」「松戸市」「習志野市」「市原市」「君津市」「富津市」「浦安市」「袖ヶ浦市」地域向けのもので、上記以外の地域飲食店の方は、公募要領、HPで詳細をご確認ください。

**【支給額】** 事業規模に応じて算定した日額 × 要請に協力した日数

〈日額〉	中小企業 ※1	最大3～10万円/店舗・日
	大企業(中小企業も選択可能) ※2	最大20万円/店舗・日

※1：前年度又は前々年度の1日あたりの売上高から算定  
※2：前年度又は前々年度からの1日あたりの飲食部門の売上高の減少額から算定  
※支給額、日額の詳細は、公募要領、HPをご確認ください。

- 【支給要件】**
- ・20時から翌朝5時まで営業自粛すること
  - ・換気の徹底、アクリル板等の設置(座席の間隔の確保)、手指消毒の徹底、食事中以外のマスク着用の推奨などの感染防止対策を徹底すること
  - ・飲食を主とする店舗でのカラオケ設備の利用を自粛すること
  - ・酒類を提供する場合(利用者による酒類の店内持ち込みも含む)は、以下の事項を遵守すること  
「酒類の提供は11時～19時まで」「お酒を飲む場合は、1グループは2人まで」「入店から退店まで90分以内とする」「酒類を提供する場合は、チェックリストによる感染防止対策の自己チェックの徹底と記録を保存」「“お酒を飲む場合は2人まで”、“入店から退店まで90分以内”である旨を掲示

- 【対象要件】**
- (1)千葉県内で飲食店を運営する事業者であること。
  - (2)県からの要請に基づき行った営業時間短縮の協力開始日より前から、必要な飲食店営業許可又は喫茶店営業許可を取得のうえ営業していること。
  - (3)従前は20時から翌朝5時までを含む営業時間であった店舗が、県からの要請に対し、遅くとも令和3年6月25日までに協力を開始し、令和3年7月11日まで協力したこと。
  - (4)県の要請に協力した全ての期間において、県が要請する感染拡大防止対策を全て実施すること。
  - (5)事業内容が公の秩序若しくは善良の風俗を害することとなるおそれがないことなど

**【申請期間】** 令和3年9月10日(金)まで

**【お問合せ先】**

千葉県感染拡大防止対策協力金コールセンター  
TEL 0570-003894 9時～18時まで(土・日・祝日含む)





7月5日(月)  
**会員優良従業員表彰  
 第1回会員優良従業員表彰委員会  
 を開催**

事務局の司会により開会し、司会から委員の紹介を行った後、互選により塚本總業(株)取締役副社長・千葉支社長の粟生委員(当所副会長)が委員長に選出されました。

粟生委員長は挨拶の後、議長となり、議事を進めました。令和3年度会員優良従業員表彰式の実施要領(案)について、事務局から説明を行い、協議した結果、原案どおり承認されました。

今年度の会員優良従業員表彰式は、11月9日(火)15時から三井ガーデンホテル千葉において挙行することとなりました。被表彰候補者推薦申込については、夢シティちばの折込みチラシ、またはホームページ上でご案内させていただきます。



▲第1回会員優良従業員表彰委員会を開催

7月12日(月)  
**自由業部会・金融部会・運輸部会  
 3部会合同オンラインオープンセミナーを開催**

自由業部会・金融部会・運輸部会(水野部会長/柳ちばぎん総合研究所 取締役 会長・吉野部会長/千葉県信用保証協会 会長・大谷部会長/日本通運(株)千葉支店 支店長)は、3部会合同でオンラインオープンセミナー「オリンピック・パラリンピック開催に向けてのこれまでの取り組みの成果と今後の千葉市経済の活性化に向けて」を開催しました。

第1部では、千葉市長 神谷俊一氏に基調講演をいただき、「東京2020大会は、実施や大会の盛り上げだけでなく、準備から開催に至るまでの期間に都市としてどのように成長ができるか、そして終了後も継続していける体制が重要である」と述べられ、バリアフリー整備、ポランテア文化の醸成、パラスポーツの



▲第1部：基調講演の様子

推進、オリパラ教育の推進など、千葉市による取組について説明がありました。

第2部では、神谷市長、千葉大学教育学部准教授 神野真吾氏、千葉商工会議所副会長 粟生雄四郎氏(塚本總業(株)取締役副社長・千葉支社長)をパネリストとし、水野自由業部会長がコーディネーターを務めてパネルディスカッションを開催し、「オリンピック・パラリンピックに向けてのこれまでの取組」「千葉駅周辺のまちづくりについてのこれまでの取組」「千葉市経済の今後の活性化」をテーマに経済や文化芸術など様々な観点から取組や意見が紹介されました。

セミナーには100名超の申込みがあり、東京2020大会の開幕を直前に控える中、関心の高さがうかがえました。



▲第2部：パネルディスカッションの様子

7月14日(水)  
**観光・サービス部会  
 令和3年度の  
 部会運営について書面決議**

観光・サービス部会(白井部会長/千葉興行(株) 代表取締役)は、今年度第1回目となる正副部会長・所属議員・常任委員会を開催しました。

今回は、新型コロナウイルス感染症拡大防止の観点から、書面による決議とし、「令和2年度事業報告」「令和3年度事業計画(案)」の2議案について、部会員に諮った結果、過半数の同意をもって承認されました。

今年度の事業は、新型コロナウイルスの感染状況を踏まえながら実施を検討することとし、新たに部会員に対して新型コロナウイルスに係る各種支援策の情報提供を行うこととなりました。その第1回目の情報提供として、書面決議結果とあわせて支援策一覧等をお送りしました。

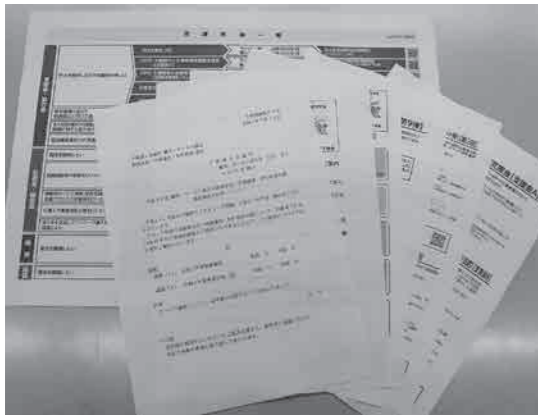

▲書面決議結果と新型コロナウイルス支援策情報

7月14日(水)  
**都市開発・産業政策合同委員会  
 千葉駅周辺の活性化グランド  
 デザインについて研修を実施**

都市開発委員会(塩入委員長/東京ガス(株)千葉支社 千葉支社長)および産業政策委員会(大木委員長/柳幕張メッセ 代表取締役専務)は、合同委員会をハイブリッド形式(会場参加とオンライン参加を併せた形式)で開催しました。

今回は、千葉市都市局都市部部心整備課の丸山尚正課長をお招きして、一部改定された「千葉駅周辺の活性化グランドデザイン」や、駅周辺の開発プロジェクト、中心市街地における人口等の動向についてご講演いただき、活発な質疑応答や意見交換が行われました。

また、今後の委員会の進め方などについて協議した結果、今期は千葉駅周辺や中心市街地の魅力向上と活性化を中心に調査・研究していくこととなりました。



▲熱心な議論が交わされました

7月15日(木)  
**金融・税制委員会  
 令和4年度税制改正について  
 意見交換**

金融・税制委員会(鷹野委員長/株日本資産総研 名誉会長)は、本年度第1回目の会議を開催しました。

同委員会では、金融制度、税制のあり方について調査研究を行うこととなっており、税制改正等に関する当所の意見・要望集約のための活動を行っています。

今回の会議では、日本商工会議所産業政策第一部 主査の浪江 慶一氏から令和4年度税制要望の検討状況をご説明いただきましたとともに、参加企業の実情を踏まえた意見交換・取りまとめを行いました。

なお、本委員会で集約した意見については、日本商工会議所が政府・政党等各方面に対して行う要望活動の基礎資料の一部となるよう、日本商工会議所に提出いたしました。



▲参加の各委員からは、国等の税制に関して活発な発言がありました

**bayfm78**  
 LOVE OUR BAY LOVE OUR FUTURE

**地球温暖化の防止に向けて**  
 未来を創るリサイクル。汚泥や食品残さを処理し、堆肥等にリサイクルし有効活用します。

**環境リサイクル株式会社**  
 千葉市花見川区作新台 7-14-2  
 TEL: 043-308-4222  
<https://www.env-r.jp/>

New Value.  
**FUKUI**  
**福井電機株式会社**

〒260-8524 千葉市中央区問屋町16-3  
 TEL 043-241-6401 FAX 043-247-0291  
 銚子・柏・茂原・成田・水戸

内科・消化器科・甲状腺・糖尿病外来  
 人間ドック・各種健診・マンモグラフィ検診  
 がん検診・出張健診

医療法人社団 報徳会  
**報徳千葉診療所**

千葉市中央区本町1-1-13  
**☎043-225-6232**



工業部会  
7月19日(月)  
令和3年度の  
部会運営について書面決議

工業部会（長谷部会長／株はせべ代表取締役社長）は、新型コロナウイルス感染症拡大防止の観点から、今年度第1回目となる工業部会正副部会長・常任委員会を面議による決議とし、開催しました。

今回は、「令和2年度事業報告」「令和3年度事業計画（案）」の2議案について、部会員に承認を求めた結果、過半数の同意をもって承認されました。

令和2年度に新型コロナウイルス感染症の影響で未開催となった研修セミナーや親睦ゴルフ大会、視察研修会、新入部会員歓迎会は、今年度も社会情勢を見極めながら、開催の可否を判断することとしました。

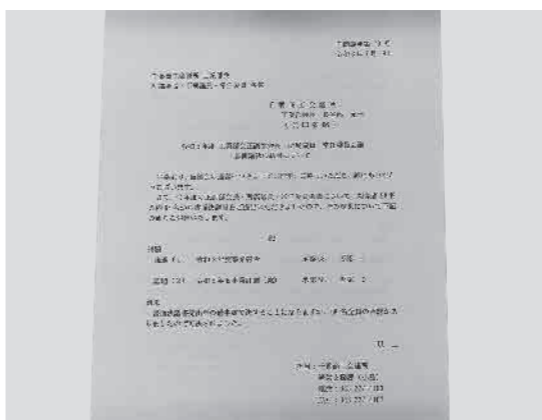

▲書面決議結果

卸売部会  
7月21日(水)  
令和3年度の  
部会運営について書面決議

卸売部会（山口部会長／株さつま屋代表取締役）は、今年度第1回目となる卸売部会正副部会長・所属議員・常任委員会を面議を開催しました。

今回は、新型コロナウイルス感染症拡大防止の観点から、書面による決議とし、「令和2年度事業報告」「令和3年度事業計画（案）」の2議案について、部会員に承認を求めた結果、過半数の同意をもって承認されました。

今後、予定している部会合同ゴルフ大会や部会合同研修会は、今年度も社会情勢を見極めながら、開催の可否を判断することとしました。



▲書面決議結果

# 食育について



社会福祉法人 友和会  
野口 アキ子

新型コロナウイルス感染症（COVID-19）の長引く中「まん延防止等重点措置」「緊急事態宣言」が続く自衛を余儀なくされている日々の生活で栄養素を理解しバランスの良い食事を大切にするには、即ち健康で暮らせて介護を先延ばしできる生活にも繋がります。

最近、「食育」が目目されてブームとなっています。いつ頃からか調べてみました。今から100年以上も前の明治42年に日本で初めて「食育」という言葉を使い、食の大切さを説いた食育の祖（みづぎ）と言われていた石塚左玄氏「医師・薬剤師」で「食養医学」を提唱された方の言葉に「春は苦味、夏は酢、秋は辛味、冬は油」という言葉がありました。

春は苦いものを食べ、冬の間蓄積した脂肪や老廃物を排出して胃腸の働きを整える、夏は酢で食中毒を予防し食欲を増進させる、秋は辛味で夏場にゆるんだ身体に刺激を与える、冬は寒さに備えて皮下脂肪を蓄えるために油を摂ると言う意味だそうです。四季のある日本に住む私達はその季節に合わせた食事を摂ることの大切さを改めて知る必要もあるのではないのでしょうか。

そして、毎月1回は食育の日と言って食に関する現状と課題をほんの少し意識して望ましい食生活や栄養バランスのとれた食事を実践できているのか考えるのも健康予防・介護予防のために良いと思います。

バランスのとれた栄養素とは「タンパク質」

「脂質」「糖質」「炭水化物」「ビタミン」「ミネラル」の5種類であり、私たちが健康に生活していく上で必要な栄養素です。それぞれ、どの様な働きをしているのか触れてみます。

タンパク質を多く含む食品は「肉、魚、卵、牛乳」などの動物性食品、大豆製品等で主に身体の構成成分となり、エネルギーになります。糖質を多く含む食品は「米、パン、麺、オートミール」などで、エネルギーになります。

ビタミンは種類によって異なりますが主に「果物、野菜類」に含まれ、身体の生理機能を調節します。最近では野菜の摂取量が若い世代で不足していることが分かっています。1日の野菜摂取量の目安は350g（生野菜で片手山盛り3杯）必要のようです。野菜のパワーとしては①ビタミンが身体の調子を整える②食物繊維が便秘予防③生命維持に必要なミネラルの供給源④カリウムがナトリウムの排出を促す⑤食卓の彩りが良くなり、かさも増えてポリウムアップ等。

そして、野菜や果物には免疫力や抗酸化力を高めるファイトケミカルが豊富です。ファイトケミカルとは自らの意思で移動することのできない植物が、紫外線や暑さ寒さなどの外部の刺激や害虫による攻撃から身を守るために作り出す成分の総称で、その植物を食べた人の体内でも有益な働きをするそうです。

主なものにポリフェノールやカロチノイド等があり、ブルーベリーに含まれるアントシアニン、ほうれん草のルテイン、緑茶のカテキン、トマトのリコピンなど、数千種類があると言われています。

抗酸化作用は活性酸素の害を防ぐ働きになり、例えば、呼吸で取り込んだ酸素のうち数%が活性酸素に変わるもの、それが適量であれば有効活用され、その後は適切に処理されるしくみになります。また体内ではがん細胞も毎日生まれながら、その増殖を抑制するしくみもファイトケミカルが担ってくれているそうです。

そして、ファイトケミカルで身体を守る強さを身につけ細胞の喜ぶ野菜や果物の上手な食べ方は①旬のものを食べる……旬の農産物にはファイトケミカルなど栄養素が豊富です。年間同じような野菜ばかりを食べている人は、改めて「旬のものを食べて見て下さい」②無農薬を選ぶ……農薬の心配がないものを選びたいですね。一般的にスーパーで売られているものよりお値段は高くなりますが、身体の先行投資だと考えれば有意義な選択になります。③いろいろな種類を食べる……野菜や果物に含まれる栄養素ファイトケミカルの種類も異なりますが幅広い種類を食べることで、ファイトケミカルの健康効果の恩恵を頂けます。

ミネラルも種類によって異なりますがカルシウムなら「牛乳、小魚など」、鉄は「レバー、ひじきなど」に含まれ、身体の生理機能を調節する働きをしてくれます。栄養素を多く含む食品は「種実類、肉、魚など」動物性食品で、主にエネルギー源になります。また、皆さんもご存知と思いますが「まご・わ・や・さ・し・い・こ」

「ま」[マメ] 豆類・大豆・豆腐・納豆・おから・タンパク質とマグネシウムが豊富  
「こ」[ゴマ] 種子類・白ごま・黒ごま・ナッツ類・松の実・ひまわりの種等・コレステロールダウン  
「わ」[ワカメ] 海藻類・ひじき・昆布・のり・もずく・めかぶ・寒天等・老化防止  
「や」[ヤサイ] 緑黄色野菜・ピーマン・ほうれん草等・淡色野菜・白菜・キャベツ・もやし・根菜・大根・人参・ごぼう等・皮膚や粘膜の抵抗力強化  
「さ」[サカナ] いか・エビ・貝類・アジ・マグロ・鮭・サバ・いわし・かつお・鯛等  
「し」[シイタケ] きのこと類・しいたけ・えのき・舞茸・エリンギ・しめじ・いくらげ・ミネラルが豊富で、骨を丈夫に  
「い」[イモ] 芋類・さつまい芋・じゃが芋・里芋・山芋・こんにゃく・美容効果  
「こ」[コウソウ] 酸素・発酵食品・米・穀物・血行促進・体脂肪燃焼促進  
「ま」[ま] はやさしいこは日本の昔からあるお馴染みの食材の最初の文字を覚えやすく言いかけたものです。どれも普通に手に入るすぐれた栄養素を備え世界的にとっても評価されています。いつまでも病気になる若々しく健康なカラダでいられるよう、身体に必要な栄養素を毎日の食事で取り入れていきましょう。

## 豊富な実績 確かな信用力

地域の発展と、より良い生活環境づくりを目指す「総合不動産会社」

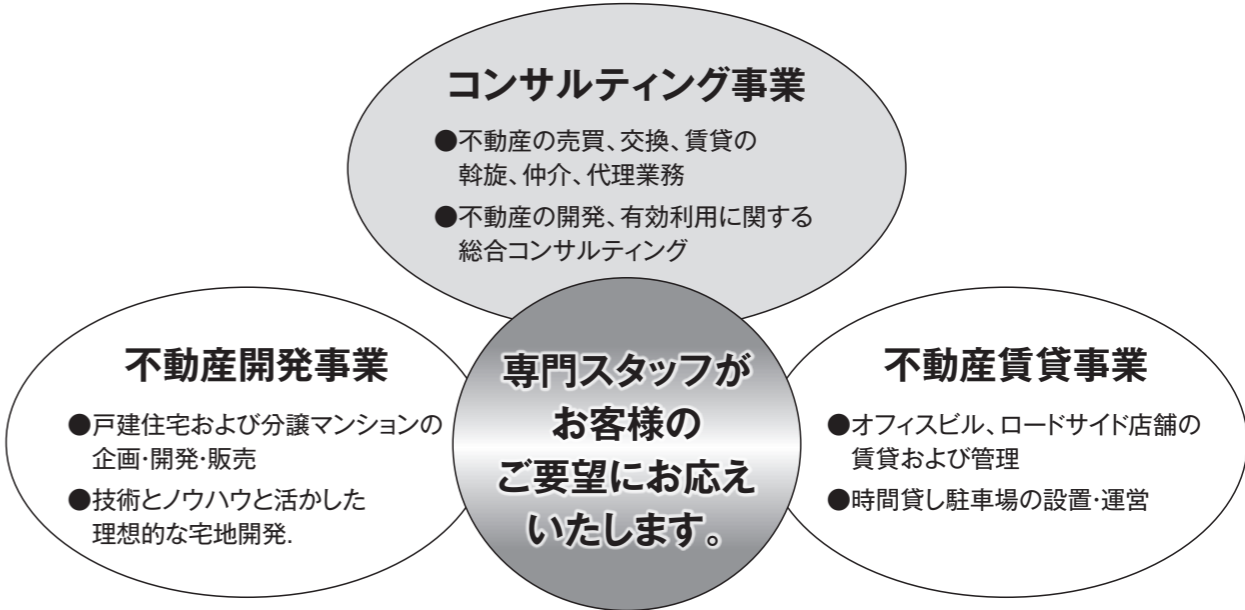

東方地所株式会社 〒260-0016 千葉市中央区栄町 39-10  
TEL 043-227-8001 FAX 043-227-8677





# 海外展開を進める力ぎは高度外国人材にあり

## 高度外国人材を取り巻く環境とジエトロ支援

ジエトロ千葉 安長 裕

**JETRO**  
日本貿易振興機構(ジエトロ)  
千葉貿易情報センター  
〒043-271-4100 ☎043-271-4480  
https://www.jetro.go.jp/jetro/japan/chiba  
千葉県千葉市美浜区中瀬2-6-1  
ワールドビジネスガーデン(WBG)マリブイースト23階

### 日本の生産年齢人口減少と在留外国人数の増加

国連の推計によると、日本の生産年齢人口(15~64歳)は、1995年の8,778万人をピークに減少に転じ、2050年に2015年比28.8%減の5,557万人となる見通しである。先進国では総じて生産年齢人口比率が低下する傾向にあるが、日本は、米国、欧州などと比較して減少のペースが早い。生産年齢人口減少に伴う人手不足が企業成長のボトルネックとなることが懸念される。ジエトロ千葉にも「海外市場に活路を見出したいが、それを担ってくれる人材が見つからない。」との相談が増えている。

外国人材に目を転じたい。厚生労働省の外国人雇用状況届出まとめによると、日本で就労する外国人は2020年10月末時点で総計172万人と推計される。その中でも注目したいのが、「専門的・技術的分野」と総称される在留資格の保有者だ。主眼の高度外国人材はこの中に含まれる。厚生労働省によると、同在留資格の保有者は、2016年には20万994人であったが、2020年には35万9,520人と5年間で約1.5倍に増加している。業種別にみると、製造業18%、情報通信業15%、卸売業・小売業14%、サービス業13%の順番に

高く、幅広い業種で就労していることがわかる。

千葉県内の外国人労働者数は2020年10月時点で6万7,177人であり、在留資格ではそのうち32%が身分に基づく在留資格、27%が資格外活動、24%が技能実習、専門的・技術的分野の在留資格は14%となっている。全国と比較して、留学生のアルバイトなどが該当する資格外活動の在留資格が多いことと、産業分野別では小売業の割合が高いことが特徴である。

### 留学生の国内就職率引き上げ課題と日本企業の高度外国人材ニーズ

将来の高度外国人材として、卒業後に日本企業への就職が期待される外国人留学生があげられる(注)。日本学生支援機構によると、留学生数は、2011年時点で13万8,075人であったが、2014年以降は2019年まで毎年増加しており、2019年には過去最多の31万2,214人であった。留学生数が10年間で倍増する中、課題は就職率の引き上げである。日本学生支援機構の調査によると、外国人留学生が卒業後に日本国内で就職する割合は3割程度にとどまる一方、6割の外国人留学生が国内での就職を希望しているという。他方で、日本企業からは、コロナ禍においても外国人材採用に対する高いニーズ

がうかがえる。ジエトロの「2020年度日本企業の海外事業展開に関するアンケート調査」によると、海外ビジネス見直し方針で「海外ビジネス人材の見直し」を選択した企業のうち、その見直し内容については、「外国人採用」(38.8%)、「日本人育成」(31.9%)、「日本人採用」(29.9%)、「外国人育成」(29.0%)の順番であった。ジエトロ支援企業からは、「海外向けのECビジネスを始めるに当たり、現地市場を理解し、SNSも出来る人材が欲しい」など、コロナ禍でオンラインを活用して海外ビジネスを推進するに当たり、高度外国人材を採用したいとの要望も増えている。上記より、海外展開に当たり高度外国人材を採用したい日本企業と日本の就職を希望する留学生の間に情報のギャップが生じている可能性が考えられる。

### 企業と高度外国人材・留学生間のギャップを埋めるジエトロの取り組み

ジエトロは、2018年12月、高度外国人材の日本での受入れ促進に向け、「高度外国人材活躍推進ポータルサイト」(Open for Professionals)を開設した。同サイトでは、関係省庁の連携の下、留学生を含む高度外国人材と採用側の企業の双方のニーズに応える情報をワンストップで提供している。日本の生活・就労環境、入管制度

や関係省庁等が実施するジョブフェア、セミナー等のイベント情報まで、掲載情報は多岐にわたる。加えて、高度外国人材の採用に関心がある日本の中堅・中小企業の情報や日本での就労を希望する外国人留学生が在籍する大学等の情報を掲載し、日本企業と高度外国人材双方のニーズに応えるための取り組みを進めている。

更にジエトロは、高度外国人材を活用して海外展開を目指す中堅・中小企業を対象に「高度外国人材活躍推進コーディネート」による伴走型支援(以下、伴走型支援)を行っている。高度外国人材に精通したコーディネーターが、採用の計画策定から採用活動、採用後の社内制度整備まで、一貫して支援するサービスである。同サービスを利用し、求める外国人材の採用に至った県内企業も複数ある。

高度外国人材の採用に向けて一歩を踏み出したい企業におかれては、高度外国人材活躍推進ポータルサイトの確認をお勧めしたい。海外事業を担う外国人材採用や採用後の育成、定着に課題を抱えている場合は、伴走型支援をご検討いただくと幸甚である。各種サービス利用ご希望やご質問がある際には、ジエトロ千葉までご連絡願いたい。

(注)留学生が卒業後日本企業に就職する場合、「専門的・技術的分野」に在留資格を切り替える必要がある。

参考①…高度外国人材活躍推進ポータルサイト

参考②…高度外国人材活躍推進コーディネーターによる伴走型支援



## 安心して借りられる！ マル経融資制度

(小規模事業者経営改善資金融資制度)

年利 **1.21%**  
令和3年  
8月2日現在

### 融資期間

運転資金 **7**年以内 (据置1年以内)  
設備資金 **10**年以内 (据置2年以内)

通常のマ経に加えて  
“コロナ対策マ経”もあります

①金利1.21% → 0.31% (当初3年間)  
②融資額 別枠で1,000万円 etc  
コロナで売上が減少した事業者様をご支援する内容となっております。

まずはお気軽にお電話でご相談ください!!  
千葉商工会議所 企画経営部 経営支援課  
TEL: 043-227-4103

### マル経融資とは？

経営改善を図ろうとする小規模事業者の方々にバックアップするため、**無担保 無保証人**  
**低金利** 信用保証協会の保証料なしで融資する制度です。

融資額 **2,000**万円以内

### 融資の要件

- ①千葉市内で最近1年以上事業を継続している方
- ②従業員が20人以下(商業・サービス業は5人以下)の法人、個人事業主の方
- ③所得税(法人税)、事業税、市・県民税等を納期限内に完納している方
- ④日本政策金融公庫の融資対象業種である方  
(※決算内容等によってはご希望に沿えない場合もございます。)



阿部尚武税理士事務所  
Tel.043・298・3700  
千葉市花見川区幕張本郷1-2-24 相葉ビル7F

経営の悩み 事業計画の作成 MAS監査で「あんしん経営」をサポート

5年後を見据えた単年度計画づくりを!

経営者・後継者のための中期5カ年計画立案セミナー

**将軍の日** 毎月開催中!  
■短期集中実践  
■未来の数字を視覚化  
■何度でもシミュレーション

当事務所は「あんしん経営をサポートする会」会員です。

●MAS監査とは・・・  
目標を達成し夢を実現させる、継続的な経営サポートサービス。当事務所は社長とともにビジョンの実現を目指す「パートナー型」のサポートです!



## 工場・倉庫・工業用地・その他事業用地 お探しの方

専門業者です

売買

賃貸

総合建設業 宅地建物取引業

**株式会社 与志建設**

住所 〒262-0013 千葉市花見川区犢橋町1551-1  
TEL 043-250-6661 FAX 043-250-6286 担当 大土 090-3202-9124



# 新入会員のご紹介

ご入会いただき  
ありがとうございました

事業内容  
PR…PR(宣伝)コメント  
(順不同・敬称略)

<b>稲毛区 トクシ(株)</b> 【代表】 郷 学徳 ☎043-304-5888 【所在地】 稲毛区長沼原町 住加工、金属リサイクル、輸出貿易等通関業務及び代理	<b>花見川区 (株)ユメコウショ</b> 【代表】 塚原 綾 ☎043-304-5057 【所在地】 花見川区横橋町 ナイトドレスの販売	<b>若葉区 (有)アイワイコーポレーション</b> 【代表】 岩崎 翔太 ☎043-308-5157 【所在地】 若葉区北谷津町 建築業及びにんにく生産・販売
<b>若葉区 (株)ティーシーエム</b> 【代表】 奥村 祐介 ☎043-310-7452 【所在地】 若葉区大宮台 下水道管の清掃をして、TVカメラ調査を行っています。	<b>花見川区 カシオペア指圧治療院</b> 【代表】 花嶋 秀典 ☎090-6537-5256 【所在地】 花見川区横橋町 指圧・整体・マッサージ	<b>花見川区 (株)NS STEP</b> 【代表】 斜木 善次郎 ☎090-3202-7225 【所在地】 花見川区千種町 足場工事全般、足場材販売、足場材リース、外壁リフォーム
<b>中央区 OfficeJIZI</b> 【代表】 山崎 裕史 ☎080-5049-1277 【所在地】 中央区白旗 収益管理、業務体制整備、人事諸制度整備、プロジェクト推進等での支援業務	<b>美浜区 (株)コスタ</b> 【代表】 小杉 信行 ☎043-441-8320 【所在地】 美浜区稲毛海岸 リフォーム業 安心なリフォームをご提案いたします。	<b>中央区 (株)吉村電機</b> 【代表】 吉村 彰人 ☎043-420-8110 【所在地】 中央区都町 制御盤設計製作、PLCによる電気制御全般 PLCに関する新規製作から改造まで幅広く対応します。装置も設計製作しております。
<b>中央区 Dining Bar AT</b> 【代表】 李 海艶 ☎080-2094-2218 【所在地】 中央区富士見 ダイニングバー形式のお洒落な小料理屋、家庭料理のお店 明るいアットホームな雰囲気です。どなた様にもゆっくり静かにくつろいでいただくお店	<b>美浜区 (株)RGBデザイン</b> 【代表】 小林 直志 ☎043-330-3088 【所在地】 美浜区中瀬 ウェブサイト・ECサイトの企画・制作・運営ならびにコンサルティング業務 ウェブサイト・ECサイトの企画制作を行っております。お気軽にご相談ください。	<b>中央区 (株)ビッグE</b> 【代表】 梶原 和彦 ☎043-306-9125 【所在地】 中央区中央 システム開発、軽貨物運送業 千葉の地元企業としてシステム開発や軽貨物運送業でみなさまのお役に立ちます。
<b>美浜区 (株)クレオ</b> 【代表】 内田 匡 ☎043-277-5113 【所在地】 美浜区高洲 化学品の国内販売及び輸出入 国内外の環境対応型商品を取り扱っています。お気軽にご相談下さい。	<b>新入会員を募集しております。</b> <b>みなさまのお知り合いをぜひご紹介ください。</b> お問合せ/お申込みは、千葉商工会議所総務部総務課までお待ちしております。 Tel.043-227-4101 Fax. 043-227-4107	

内科・外科・胃腸科・肛門科・整形外科・皮フ科・泌尿器科

## 医療法人社団あい 増田病院

〒260-0033 千葉市中央区春日1-16-5  
 ☎ (043) 247-3821  
 FAX (043) 247-5843

●JR西千葉駅より徒歩5分 ●京成西登戸駅より徒歩5分

## 千葉中央会計事務所

税務・会計、監査、公益法人会計、相続税相談

中堅 中小企業の **ビジネス・ドクター**として

公認会計士・税理士 手島 英男 公認会計士・税理士 田中 昌夫  
 公認会計士・税理士 本橋 雄一 公認会計士 岸 健介

http://www.ccaf.jp 千葉市中央区中央1-2-1  
 ☎043-225-1211(代)

お客様から信頼される会計事務所を目指して

## 新専務理事 インタビュー

# 永島克彦氏

千葉商工会議所 専務理事



**ながしま かつひこ**  
 1960(昭和35)年、千葉県茂原市生まれ。東北大学法学部卒業。1983年に千葉県入庁し、千葉支庁主事、企業庁管理・工業用水部財務課長、総務部学事課長、水道局管理部長、総務企画課長、県土整備部県土整備政策課長、防災危機管理部次長、総合企画部次長、県土整備部理事(千葉県土地開発公社理事長)を経て、2021年3月、定年退職。同年6月より千葉商工会議所専務理事。

県庁等の財政部署で幅広い事務事業に携わり、千葉県土地開発公社理事長を務めた永島克彦さんが当所専務理事に就任しました。これからの企業のあり方や商工会議所に求められること、アフターコロナを見据えた経営支援について語っていただきました。

## 地域経済活性化のため連携を大切に 新たななかたちの経営支援を見据える

前職の千葉県庁では、財政関係に20年ほど在籍しました。そのうち知事部局13年、企業庁の財務課4年、合併前の成東町の財政課長3年、それぞれの部署で予算編成や行政改革に携わりました。また、知事室(現・秘書課)で政策協議補助、各部局と知事との間の調整役などを担当し、他にも水道局、

県土整備部、防災危機管理部、総合企画部を経て、県庁での最後の2年間は土地開発公社で理事長を務めました。商工会議所に着任して、起業から人材採用、場合によっては後継者確保、窓口相談や巡回による経営支援、さらに金融機関との調整、例えば再生支援や事業承継(M&A)の活用について

など、事業者が必要としていることを幅広く、その状況に応じてサポートしていることに驚きました。地域経済の宝とも言えるべき会員事業者から意見要望をきちんと吸い上げ、それを提言として取りまとめ、行政に働きかけて実現を目指す。また、会員事業者にできるだけ寄り添い、きめの細かい支援を行って発展を図ること、行政やさまざまな団体と連携して、地域経済そのものを活性化させることが、当所の大きな役割だと認識しました。

今後、重点的に取り組むたいのは、新型コロナウイルス感染症拡大に伴う事業者へのきめ細かいサポート。何とか、今を持ちこたえてもらい、V字回復を目指すことができるよう、さまざまな支援制度や仕組みを効果的に活用して、皆さまを支えていきたいと思っています。また、アフターコロナを見据えて、これまで実施に制約のあった地域振興事業の工夫改善により、地域経済を活性化させることですね。

実は、令和2年度はコロナ禍の影響で会員数が6年ぶりに減少しまし

た。当所の収益も減少し、令和2年度決算の収支は厳しい状況となっています。その中で自主財源をきちんと確保し、財務基盤を強化するとともに、当所の取り組みが事業者に広く行き渡るようにするために、会員増強が非常に大事な課題だと思っています。

交通網の充実やIT化も浸透してきたことで、各事業者の取引エリアは拡大しています。一つの商工会議所がそのエリア内だけで経営支援していくのも、もう限界があるのではないのでしょうか。市外はもちろん、県外の近隣都県の商工会議所とも連携し、新たなビジネスチャンスをつかむような支援も、今後益々必要になっていくはずですよ。

事務局職員の皆さんには、会員企業の意見に真摯に耳を傾け、どうすれば真に事業者のため、地域のためになるのかを十分に考えながら、中長期的な視点を持つとともに、DXの流れに乗る遅れないようITスキルを磨いて、企業へ波及させていくことを期待します。そして、自ら考えて行動し、困難なことを乗り越える突破力を持つ職員でいてほしい。そのために、アンテナを高く、視野を広く、そして自分ひとりで仕事をするのはなく、いろいろな人の力をうまく活用して連携を大切に、風通しのよい活気ある職場になっていってほしいと思っています。



## シットイングバレーボールの特別ルール

### シットイングバレーボールの特別ルール

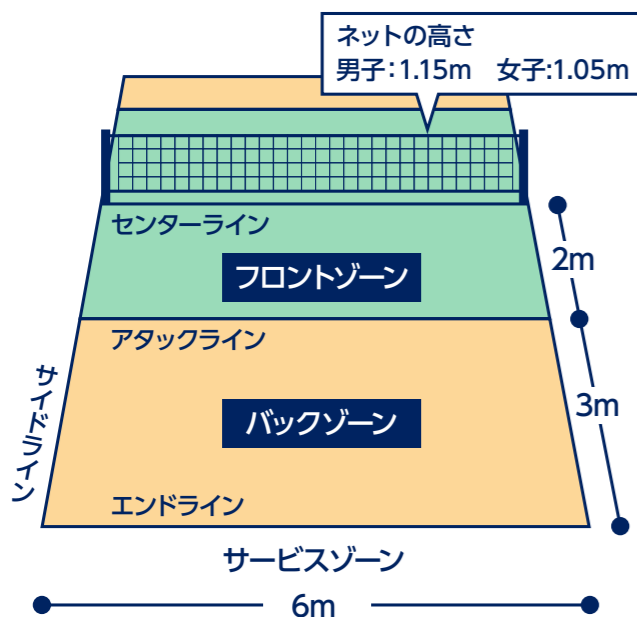

- 1 競技者の位置**  
競技者の位置は、その臀部の位置によって決定され統御される(手足はフロントゾーンやコート外のフリーゾーンにあってもよいことを意味する)
- 2 スパイク**  
競技者は、アタックヒット(スパイク)をする場合に、臀部をコートから浮かしてはならない(「リフティング」という)
- 3 ブロック**  
前衛は、相手チームのサービスをブロックすることが許される。ブロックを行う時、競技者はコートから臀部を持ち上げることはいけません
- 4 レシーブ**  
レシーブの時、短時間であれば臀部の離床は許される(その「程度」は審判員の判断に任されるが、立ち上がりや歩くことは禁止されている)

多用されます。全員で拾い、全員でつなぎ、全員で攻める姿は必見です。  
**健常者も参加可能**  
国内では、健常者のみのチームが参加できる大会や、健常者と障害のある

選手がチームを組んで参加できる大会もあります。出場大会によって事前の選手登録や、出場チームの条件などが定められています。



TOKYO 2020  
PARALYMPIC GAMES



HOST VENUE

千葉県広報 / 環境生活部  
オリンピック・パラリンピック推進局

## 千葉県開催競技の魅力や見どころを紹介 ⑧

# シットイングバレーボール Sitting Volleyball



写真提供：一般社団法人日本パラバレーボール協会

千葉県で開催される8競技の魅力や見どころを紹介してきましたが、今回はパラリンピック競技の「シットイングバレーボール」です。

### シットイングバレーボールとは？

シットイングバレーボールは、臀部を床につけたまま座った状態で競技する6人制のバレーボールです。コートは一般のバレーボールよりも狭く、座位で行うため、ネットの高さも低く設定されています。

※この競技で示す「臀部」とは「上体」のことであり、肩から臀部までの部位をいいます。

### 始まりからパラリンピック正式競技となるまで

この競技は1956年、戦争によって体が不自由になってしまった人々によってオランダでリハビリテーションのために考案されたスポーツです。一般に関心を集めるようになったのは、1957年に大会を開催したことが影響しています。この大会のために、ルールやコートの広さ、ネットの高さなど様々な話し合いが行われたそうです。そして1980年、ついにパラリンピックの正式競技となり、そのスピード感と興奮が見る側の人にも伝わり一緒に楽しめるようになりました。

1983年には世界選手権も開催され、確実に世界へと広がっています。

### 5セット中3セット先取で勝利

シットイングバレーボールのルールは基本的には、国際障がい者バレーボール連盟(WPV)の競技規則に基づきます。

サーブ権の有無に関わらずポイントが加算されるラリーポイント制で、25ポイント先取したほうが1セット獲得5セットのうち3セット先取したチームが勝利します。最後の5セットのみ15点先取したほうが勝利となります。

試合はサーブから始まり、攻撃を決めた場合や、ミスや反則をしなかった側がラリー勝者となり1ポイント獲得します。

ラリー勝者がサーブ権を持っていない場合は、同時にサーブ権も獲得します。サーブ権を持っていない場合は最後にサーブした競技者が再度サーブします。

### 独自の特別ルールあり

またシットイングバレーボールには独自の特別ルールがあります。

一般のバレーボールでは、相手チームのサーブをブロックすることは禁止されていますが、シットイングバレーボールでは前衛がブロックすることができます。またサーブ、ブロック、アタックなどで、臀部を床から離すことはできませんが、レシーブの時だけは、一瞬、床から離すことが認められています。サーブがネットに触れるネットインも認められています。

### 魅力と見どころ

コートが小さく、選手同士の距離が近いので、スピードでパワフルなラリーになります。また、相手ブロックを翻弄する巧みな頭脳プレーなども

### シットイングバレーボール競技開催スケジュール

●日程 2021年8月27日(金)～9月5日(日) ●会場 幕張メッセAホール

8月27日(金)	予選	9月2日(木)	男子準決勝		
8月28日(土)		9月3日(金)	女子準決勝		
8月29日(日)		男子・女子3位決定戦	9月4日(土)	男子決勝	
8月30日(月)			女子決勝	9月5日(日)	女子決勝
8月31日(火)					
9月1日(水)					

※開催日によって開始・終了時間が異なります。



### シットイングバレーボール内定選手

男子		女子	
飯倉 喜博	田中 浩二	赤倉 幸恵	竹井 幸智恵
加藤 昌彦 ※1※2	谷河 勇綺	小方 心緒吏	田中 ゆかり
嵯峨根 望	中野 琢也	長田 まみ子 ※1	西家 道代
佐々木 一成	日高 恒仁	菊池 智子	藤井 順子
高砂 進	皆川 鉄雄	住友 美紀子	
田澤 隼 ※2	柳 昴志		

※1：千葉県出身選手 ※2：千葉県在住選手

千葉県開催競技の選手からいただいたメッセージを県ホームページで紹介しています。  
<https://www.pref.chiba.lg.jp/oripara/kaisai/naiteisensyusyoukai.html>

千葉県 競技内定選手

検索





▲店内に設置されたオゾン発生器 ▲イートインスペースにはセルフでパンを温められるオープントースターも



▲人気の生食パンシリーズ。季節限定パンも大好評



▲袋に入れないパンのショーケースは手作り



▲レジ前に掲示された「つけ食コッペ」のメニュー一覧



▲思わず笑顔を返したくなる食パンシリーズ



▲焼きたての明太フランス、召し上がり！ 繁忙な時間帯には、販売スタッフだけでなく店舗奥の工場の中からもお客様に「いらっしゃいませ」ありがとうございました

会社DATA  
株式会社 笑ブランド

オーナーシェフ/廣部 経  
千葉市中央区鶴沢町2-2 グレースタカハシA-2  
電話 043-202-7737 http://show-brand.com



▲店頭で接客を担当する販売スタッフ

立ち足はかかるコロナ禍へ対策を

自分では商品に自信を持ってパンを販売してきましたが、以前から「ただ作っているだけではダメだ」という認識があります。接客や販売促進などトータルで考える必要性を感じていま

した。10年ほど前からセルルの来店客には、イベント告知などのお知らせをお送りするメール会員への登録をお願いしていて、ありがたいことに現在の会員数は2500人を超えています。しかし、昨年からの新型コロナウイルス感染拡大で、当店も非常に厳しくなりました。昨年4月、緊急事態宣言が発令された頃は学校が休みになり、来店数がいったん増えましたが、宣言解除以降、売上が急落。そこからずっと、前年度割れが続いています。新型コロナウイルス対策としては、透明ビニールシート、アルコール消毒液、ウイルスに対して効果があるといわれるオゾン発生器などを店内随所に設置し、基本的に全てのパンをビニール袋に入れて陳列。クロワッサンやフランスパンなどは独特のサクッと感、パリッと感を残すため袋には入れず、手作りのアクリルケース内に並べてガー

ドしています。また、店内のイートインスペースに加えて、店頭にDIYでテラスを自作しました。お客さまにも好評で、屋外で安心してパンを召し上がっていただけます。 **想い貫きアフターコロナへ備える** 現在は、ウーバーイーツや出前館、テイクアウトアプリ「メニュー」などフードデリバリーサービスの他、パンを取り寄せできる通販サイト「リベイク」に加盟し、当店の冷凍パンをランダムに詰めた箱単位で購入していただいています。今後、さらに他の通販システムとのタイアップも検討しています。今年6月には、千葉商工会議所主催のイベント「ちばのいち」に出店して好評をいただくなど、市内でのさまざまな催しにも参加してきましたが、やっぱり感染は怖いし、スタッフも守らなければならない。どこまで集客し

ていいものか、自問自答が続いています。店でも混雑時には入店制限をしています。あまり行列ができることはしたくないという葛藤も現実ですね。今は、こじんまりとしたフェアやミニセール、お店のパンがあたるくじ引きなどを定期的開催しながら、地道に売上を確保していくのがベストかと思っています。 これまでスタッフには、とにかく笑顔を大切に仕事に取り組んでもらってきました。そのスタンスは、今後も変わりません。来て下さったお客さまに「また来たいな」と思っていただけのお店づくりを目指したい。いずれコロナ禍が終わる時まで、創業時から変わらぬ想いをしっかりと貫いていきたいですね。いずれワクチン接客が進み、状況が変われば、終わりは必ず来るはず。今はただ、しっかりとその時に備えたいと思います。



▲廣部オーナーシェフ。店名の「フレール」はフランス語できょうだい、親しみがある、という意味

コロナニモマケズ



株式会社 笑ブランド  
焼きたてパンの店  
「Croissant フレール」

コロナ禍もスタンスは変えず、丁寧にパンを焼き上げる  
笑顔あふれる店づくりで、アフターコロナへ向け創業時からの想いを貫きたい

中央区鶴沢町に焼きたてパンの店「Croissant フレール」をオープンして20年。おいしいパンづくりにこだわり、昨年から続くコロナ禍での集客にためらいながら、創業時から変わらぬ想いを貫くオーナーシェフの廣部経さんにお話を伺いました。

脱サラでパン職人の道へ

この店のオープンにはちょうど20年前。私はもともと木更津市内で、姉夫婦が営む「クロワッサン」というベーカリーを手伝っていました。父もサラリーマン、私も30歳まで会社勤めでしたが、たまたま姉たちが富津から木更津へ店舗展開をするのを機に脱サラし、次の転職先を探す間にちょっと手伝おう、という程度だったんです。自分是不器用だと思いきや、やってみたら意外に周囲の評価も高く、そこからパンづくりにのめりこんでいきました。自分が作ったものが店頭に並び、それをお客さまに喜んで食べていただけるのを、ダイレクトに感じられる仕事はやりがいがあるし、この店の開店時も、スタッフと一緒に店を作り上げる楽しさを共有することができました。当時はまだバブル景気の名残りがあって、何をやってもらいたい結果を出すことができたんですね。

白神酵母で丁寧に焼き上げるパン

姉夫婦の店から独立し、ここ中央区鶴沢町に店を開きました。しかし開店当初はあまりパンが売れず、一念発起して、白神山のブナの木根元から採れる「白神酵母」を採り入れました。天然トレハロースを多く含み、酵母自体の甘みで、砂糖とは違う独特の優しい甘みがあるパンになるんです。また、パンづくりに最も適したカナダ産小麦粉と、安心・安全で品種改良が進んだ国産小麦粉を厳選してブレンドし、丁寧に焼き上げています。

一番人気は博多産明太子を使用した「明太フランス」。パンに合うフィリングをたつぷりと、大きめのパンでボリュームを出したら大ヒットしました。また開店当時ブームだった「付け食コッペパン」も、デザート系からおかず系まで十数種類のラインナップ。フィリングや具を自由に組み合わせたい、お好みのコッペパンを作れます。



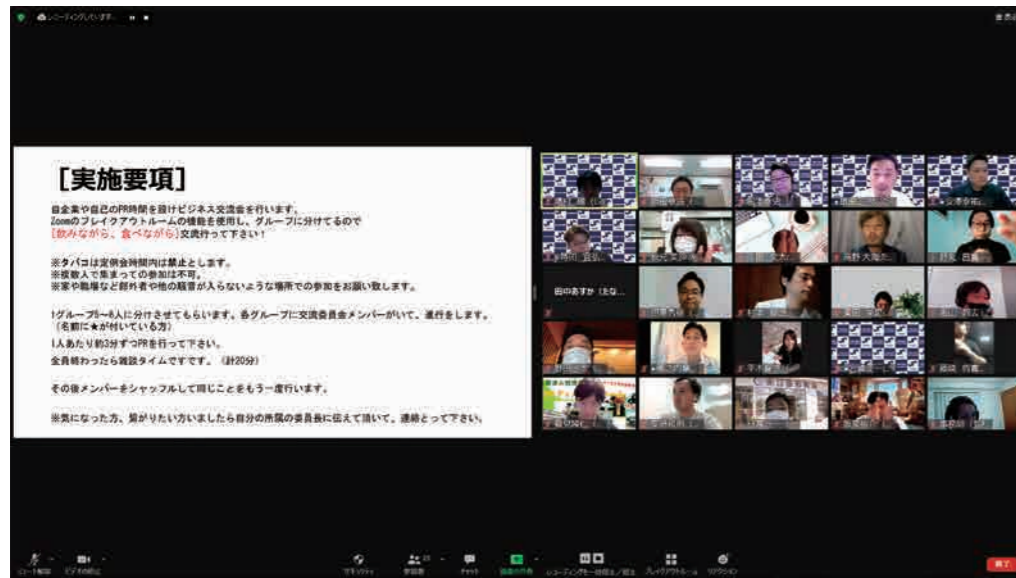

我々交流委員会は千葉商工会議所青年部内やOB・OG、他地域の青年部、地域の方々を含め広く交流を促進するために機会を設ける企画・立案・運営を目指して日々活動しております。しかし、この世界的なコロナ禍により交流を規

### 交流委員会の活動



▲飯田会長挨拶

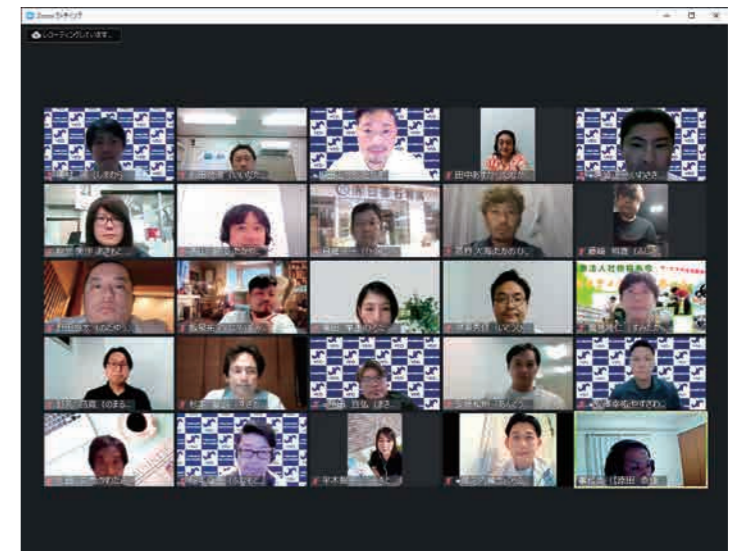

▲Zoomを使ったオンライン定例会の様子

- 交流委員会のメンバー紹介**
- 今月の記事を担当した交流委員会のメンバーを紹介いたします（敬称略）。
- **担当副会長** 蒔田 宣弘 (株)アフロディーテ
  - **委員長** 嶋村 礁 ほげんプラザエイプス(株)
  - **副委員長** 相田 凧 (有)ソーダグループ PINK SODA
  - **委員** 岩崎 正一 (株)正一塗装
  - **委員** 船本 幸史 シード税理士法人
  - **委員** 横山 輝男 OTRUN(株)
  - **委員** 市原 望 (株)Instill
  - **委員** 大土 徹 (株)志建設
  - **委員** 大極 隆幸 (株)幸将
  - **委員** 鈴木 孝昌 たかまさ訪問鍼灸マッサージ
  - **委員** 土屋 慎太郎 (株)フジモト
  - **委員** 西田 隼人 COORFUL
  - **委員** 藤本 亮 (株)RE・BIRTH
  - **委員** 松本 卓也 (株)レインカラーズ
  - **委員** 安澤 幸祐 (株)Hand Made Japan
  - **委員** 藏之内 章太 (有)アイワイコーポレーション

### 交流委員会のメンバー紹介

制されてしまうことが多くなりました。この度の7月定例会ではそれを踏まえ、完全なオンラインでの定例会を開催し、その中で交流を図りました。今年度はあと9月、11月、12月の定例会を交流委員会が担当する予定となっております。今後の状況はまだどうなるかわかりませんが、有益な交流の場を作っていくことを念頭に置き、委員会一同、活動を進めて参りたいと思います。

交流委員会 委員長 嶋村

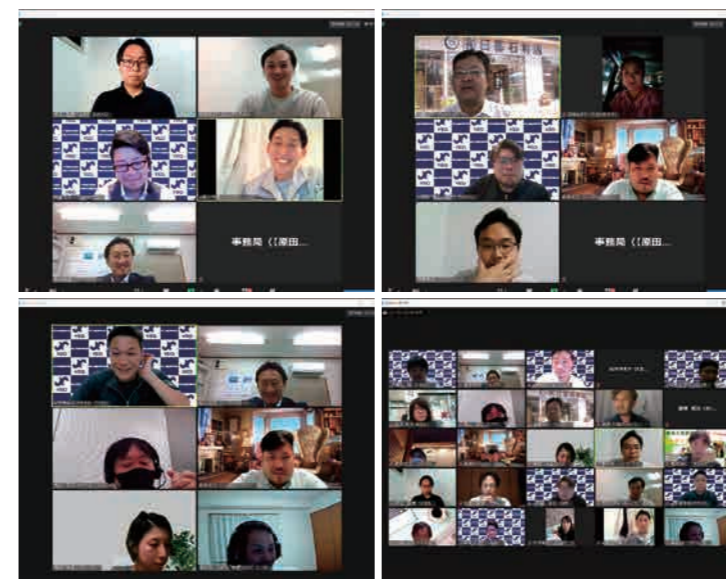

7月21日(水)に7月定例会「暑氣払い! Zoomビジネス交流会」会員同士をもっと知ろう」が行われました。

今回は定例会初の完全オンライン開催ということで、入念なりハールを行ったうえで開催となりました。コロナ禍ということで、多かれ少なかれ活動範囲が狭まってしまった昨今、会員同士や他企業とのように交流をしなければいかと、交流委員会内で話し合った結果、今回は会員同士がオンライン上で自企業や自身のPR等を行い、その上で自企業の求めている企業と結びつききっかけを作るといふ、これまでは実際に会って自然とやっていたことを改めて見直し、実

## 7月定例会「暑氣払い! Zoomビジネス交流会」会員同士をもっと知ろう」

行する機会となりました。

オンラインアプリZoomを使用し、飯田会長の挨拶から始まり、今回は新入会員も数名おりましたので、既存YEGメンバーの前で自己紹介の場を設け、その後ブレイクアウトルームで4〜5名のグループ分けをし、二部構成にしての話し合いとなりました。

完全オンラインの為、各自飲食しながら楽しい時間を過ごしていただきたいと集った、今回の定例会。新入会員の皆さんや既存会員の皆さんには、忙しいにもかかわらず、多数参加していただきました。

いつも楽しく、頼もしいYEGメンバーではありませんが、やはりオンライン交流ということでも、皆さんうまく話が運べるかと心配もありました。しかし、話し合いが始まりましたら、思っていた以上に楽しく、一組が少人数ということもあり、発表している方にグループの全員が集中して話を聞くことができ、中身の濃い有意義な時間が過ごせたのではないかと思います。

一部二部ともに、時間が足りないくらい話し合いとなりました。必要な情報の共有はもちろんですが、皆さんの元気に過ごしている姿を、オンライン上で見るだけでも元気が出ます。

昨年の上半期までは、オンラインで多数の会員同士や他企業との交流などは難しいと思いましたが、今では会わずとも交流ができるようになり、きっかけはどうあれ、皆さんと交流できる手段が増えたということについては、良かったし、有難いと思います。

ともあれ、次回の交流会開催の際には、みんなが実際に会って笑顔で話せるようになってくれることを願っています。

交流委員会 相田

### 新入会員の紹介 ようこそYEGへ



**川田 文大**  
(かわた ふみひろ)  
株カワコー  
☎043-239-0583  
土木・舗装工事事業、防球ネット事業、外構事業等



**藏之内 章太**  
(くらのうち しょうた)  
有アイワイコーポレーション  
☎043-308-5157  
建築業及びにんにく生産・販売



**野田 悠太**  
(のだ ゆうた)  
有彩花  
☎043-202-3900  
飲食店





▲左端：横手幸太郎千葉大学医学部附属病院院長



▲右端：山本恭平市立青葉病院院長



▲左端：寺井勝市立海浜病院院長

市内3病院へ  
短冊に児童ら応援メッセージ  
感謝を込めふくろうのストラップ贈呈  
(不苦勞)

新型コロナウイルス感染症治療の第一線で奮闘されている医療従事者の皆様へ、感謝の気持ちやエールを綴った児童らの短冊や、「ふくろう」のストラップを7月5日、千葉市内3病院院長へ贈呈致しました。

短冊は、当女性会員の「学校法人中村学園ズー・フォニックス・アカデミー千葉校」と「放課後等デイサービス キッズルームチャイコ本町・千葉教室」の児童と、「自

立訓練・就労移行支援事業所マックスアカデミー千葉」の利用者が心を込めて作成。当女性会員が、模造紙にちりばめ装飾しました。また、短冊の他、千葉大学医学部附属病院の横手幸太郎院長、市立青葉病院の山本恭平院長、市立海浜病院の寺井勝院長へ、医療従事者の皆さんが、少しでも癒されるようお願いを込めた、つるし雛の「ふくろう」ストラップを贈呈しました。各病院からは、「心のこもった皆さんの心温まるメッセージから元気を戴き、有難い」また、「可愛い手づくりのふくろうストラップをたくさん頂戴し、有難く感謝します」等、お礼のご挨拶を戴きました。

市立海浜病院より  
お礼状戴く

日報社や、千葉大学病院のHPにも掲載戴いております。

お礼のご挨拶

拝啓 盛夏の候、千葉商工会議所女性会様におかれましては、ますますご清栄のこととお喜び申し上げます。日頃より、本市病院事業の推進に多大なるご支援・ご協力を賜っておりますこと、心より感謝申し上げます。また、この度は、本市海浜病院に七夕短冊およびフクロウ型ストラップのご寄贈賜りましたこと、誠にありがたく、厚く御礼申し上げます。今後とも、本市病院事業の発展のため、一層のご支援・ご協力を賜りますようお願い申し上げますとともに、千葉商工会議所女性会様のますますのご健勝・ご活躍を心からお祈りいたします。お礼のご挨拶といたします。 敬具

令和3年7月吉日

千葉商工会議所女性会様

千葉市立海浜病院院長 寺井 勝

中心市街地NEWS

まちづくり事業情報

〈問合せ先〉千葉市中心市街地まちづくり協議会(事務局) 千葉市中央区中央2-5-1  
千葉商工会議所地域振興課内 電話 043-227-4103 FAX043-227-4107

令和3年度  
第1回街の主役部会開催

街の主役部会は、空き店舗を少しでも減少させ、中心市街地を活性化させるために、各店舗が主体的に活動できる環境づくりを目的とした部会であり、主な取組として「千葉まちゼミ」を平成30年度から開催しております。7月6日(火)、第1回部会を開催し、コロナ禍におけるまちゼミ事業において、「新規参加店舗獲得のためのPR動画作成」や「まちゼミ勉強会開催の検討」について進めていくこととし、また「エリアマネジメント勉強会」の開催検討について、活発な意見交換が行われました。今後はこれらの具体的な事業内容について、引き続き検討を重ねてまいります。



▲第1回街の主役部会の様子

千葉都心イルミネーション開催に向けて

昨年より続く新型コロナウイルス感染症拡大下において、未だに多くの地域イベント等が中止・延期となっております。当地域においても新型コロナウイルスによる経済的な打撃は大きく、千葉市中心市街地の冬の風物詩である「千葉都心イルミネーション」の開催についても例年以上に慎重に検討しておりましたが、千葉都心の灯を絶やさず、活気あふれる未来のまちに向けた希望の光となるよう、今年度の開催を決定いたしました。



▲昨年度の千葉都心イルミネーションの様子

感染拡大防止に奮闘されている飲食店事業者をはじめとする全ての方々に対する応援と早期収束の願いを込めて、千葉都心をイルミネーションの暖かな光で灯します。—— 雨(コロナ禍)が止んで虹が出ますように。—— 全ての人々が新たなまちの風景を思い描き、思い思いに歩んで行けますように。—— この思いを形にするため、感染拡大防止策を徹底した上で開催する所存です。なお、詳細につきましては、当所ホームページやSNSでも情報を発信してまいりますので、ご確認いただけますと幸いです。

- 開催期間(予定)  
令和3年11月26日(金)～令和4年2月14日(81日間)
- 会場(予定)  
中央公園プロムナード 千葉市中央公園

※新型コロナウイルス感染症の感染拡大状況により緊急事態宣言が発令される等、開催が困難となった場合には、事業の規模縮小・中止となる可能性があります。

千葉都心  
イルミネーション  
協賛のご案内



ご協力  
お願いいたします。