

千葉商工会議所 会報

夢シティちば

2020

4

Vol.686

令和2年4月1日発行
(毎月1日発行)

80th
ANNIVERSARY
千葉商工会議所

千葉商工会議所 会報

夢シティちば

2020年4月号

Vol.686

●発行／千葉商工会議所

●千葉市中央区中央2-5-1

☎043-227-4101

FAX043-227-4107

【購読料】一部210円(送料込) 会員は会費の中に含まれています。



ちばぎん

地域の発展って、 一人ひとりの挑戦だ。

古いものを新しくしたり。なかったものを生み出したり。
地域が発展するには、一人ひとりの挑戦が必要です。
私たちの千葉だって、ほら。いろんな挑戦者に出会えます。

WITH YOUR CHALLENGE

応援したい。挑戦するすべての人を。



ちばぎん
未来を育む
宣言

【経営談話室】

車いすに乗ったまま利用できる店づくり 体の不自由な方の自宅へ訪問理容にも尽力

ヘアサロンモリカワ 店長 森川 誠氏

【東京2020特集】

東京2020大会時の交通対策



千葉県PRマスコットキャラクター
チーバくん
千葉県庁第5092号

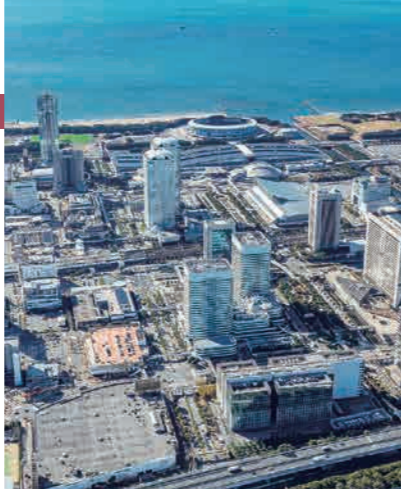

CONTENTS

- 2 **経営談話室 191 森川 誠氏** ヘアーサロンモリカワ 店長
車いすに乗ったまま利用できる店づくり
体の不自由な方の自宅へ訪問理容にも尽力
～理容師によるヘアカットをバリアフリーに～
- 6 **東京2020特集 東京2020大会時の交通対策**
- 9 **みんなで取り組もう「声かけ・サポート運動」**
- 10 **千葉商工会議所景気動向調査**
- 12 **日々成長するまちづくり～千葉駅西口地区第二種市街地再開発事業～**
- 22 **汗の輝き 舟迫 洋平氏** ふな はざま ピーエイチ・プラス株式会社 代表取締役
最新の技術をつかって、誰も見たことのない映像を届けたい
- 24 **「美食のまち」へ「千葉さんが」誕生** 千葉市観光協会
- 5 ●新入会員のご紹介
- 14 ●商工会議所の動き 2月の動き
- 17 ●商工会議所の無料相談窓口
- 18 ●ジェットレポート 世界のイノベーションを支える都市・ベンガルール
- 19 ●渋沢栄一とその思想に学ぶ 渋沢栄一の勉強法
- 21 ●中心市街地NEWS
- 26 ●ありがとうを伝えたい 千葉商工会議所 青年部通信
- 28 ●なのはなひろば 千葉商工会議所 女性会の活動

今月の表紙

今月は、東京2020大会の一部競技会場となっている幕張メッセ周辺です。大会期間中は、交通量の大幅な増加が見込まれ、何も対策をしないと鉄道や道路が混雑し、経済活動に影響を及ぼす恐れがあるといわれています。首都高の渋滞はおよそ2倍、鉄道も利用者が1割増加すると見込まれており、各社が従業員の出勤を含めてどういった影響が出るかを把握する必要があります。幕張メッセ会場周辺でも通行規制や迂回路などの交通対策が講じられていますので、事前の対策を図る際に参考にしてください。

(写真提供：千葉県)

編集者のひと言

新型コロナウイルスの影響で、マスク不足、トイレトペーパーの買い占め等で店頭から商品が姿を消しています。様々な情報が錯綜しているなか、デマだとわかっているけれど、本当になくなると困るからあるうちに……と思ってしまうのもわからなくもないのですが、私たちひとりひとりが、メディアからの情報を理解し見極める力を養わないといけないですね。一日も早く収束し、日常が戻ってくれることを願うばかりです。

(企画広報課 E.M.)

※落丁、乱丁本はお取り替えいたします。

豊富な実績 確かな信用力

地域の発展と、より良い生活環境づくりを目指す「総合不動産会社」

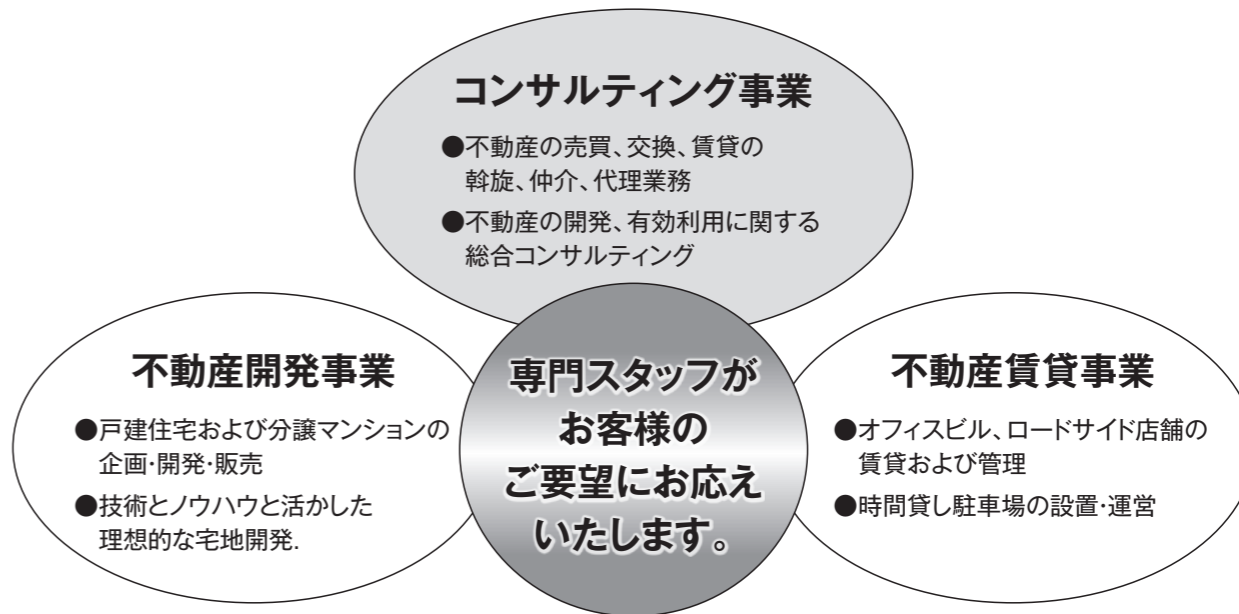

東方地所株式会社

〒260-0016 千葉市中央区栄町 39-10
TEL 043-227-8001 FAX 043-227-8677

KCSグループは、アイデアと組織の
起動力で先端ビジネスに挑戦し続けます。



京葉コンピューターサービス株式会社

本社
〒260-0854 千葉県千葉市中央区長洲 1-1-10 KCSビル(自社ビル)5F
TEL.043-227-6300 (代) FAX.043-227-6303

東京事業所
〒105-0003 東京都港区西新橋 3-23-11 御成門小田急ビル 6F
TEL.03-6453-0194 FAX.03-6453-0195

<http://www.kcs-grp.co.jp>

手みやげに一番

千葉名産

田子作煎餅

<http://www.osenbei.co.jp/>

本店 千葉市中央区新宿1-20-5

TEL 043-241-4638

FAX 043-244-2416

道場店・稲毛店・銀座店



CHIBA
GUARANTEE

中小企業のベストパートナー 千葉県信用保証協会

【中小企業・小規模事業者の皆さまを全力でサポートします!!】

- 金融機関からの資金調達をサポートします!
信用保証協会がお客さまの保証人となることで、金融機関からの資金調達が高まります。
- 事業を始める方を創業支援でサポートします!
創業計画から資金調達にいたるまで、事業を始められるお客さまの夢の実現に向け、サポートいたします。
- お客さまに合わせた経営支援でサポートします!
お客さまごとの経営課題解決に向け、経営相談や外部機関と連携した専門家派遣等でサポートいたします。

まずはお気軽にお問い合わせ、ご相談ください!

本店 TEL043-221-8110
支店 TEL047-365-6007
ホームページ <http://www.chiba-cgc.or.jp/>

当協会LINE公式アカウントは検索もしくは
下記QRコードからご登録できます。

LINE 公式アカウント



当協会主催イベント等、
最新情報を配信しています!



〈DATA〉
ヘアーサロンモリカワ
店長 森川 誠
千葉県若葉区桜木2-16-25
☎043-231-9813

ヘアーサロンモリカワ
店長

森川

誠氏



車いすに乗ったまま利用できる店づくり 体の不自由な方の自宅へ訪問理容にも尽力

～理容師によるヘアカットをバリアフリーに～

1914年開業の老舗理容店「ヘアーサロンモリカワ」は、車いすなど体の不自由な方でも来店しやすい店舗づくりにこだわり、来店が難しい方には施設や自宅への訪問理容を長年継続しています。福祉に特化したサービスを展開している3代目の森川誠店長にお話を伺いました。

森川 誠氏 Profile

もりかわ・まこと / 1962 (昭和37) 年5月28日、千葉県生まれ。理容専門学校を卒業後、東京都大田区のサロンに就職。市川市の支店で5年間技術を磨き、父の経営するヘアーサロンモリカワに入店。経営を引き継いで現在に至る。

先輩に学び、父に学び、ヘアカット一筋40年 妻は福祉のプロ、自身は訪問福祉理容師を 極める

祖父が開いた理容店の3代目 サロンでの修業時代に技を磨く

この店は、1914年に現在の中央区富士見で、祖父が「理容モリカワ」として開業しました。その後、私の父が受け継ぎ、私で3代目ですが、小さい頃から親と同じ道を目指したわけはありませんでした。

ただ、商業高校だったので大学進学という選択肢がなく、そこで初めて家業を継ぐことを考えるようになり、理容専門学校に進みました。

卒業後は東京大田区の多くの支店を持つサロンに就職し、市川店で理容師としてスタートしました。その店にはヘアカットのコンクールで日本人で初めて世界一になった先輩がいて、そこで働いた5年間で何より勉強になりました。

理容師は「見て覚えろ」という職人の世界ですが、先輩は言葉で理論的に説明してくれて、技術的なことを納得しながら学べました。髪は、ほんのちよっと切り方を変えるだけで実にさ

まざまな表情を出してくれます。それが難しくもあり、面白いところです。

新聞で身につけた会話力 理容師歴はもうすぐ40年

その後、東京の銀座支店でも経験を積んでから父が営む「ヘアーサロンモリカワ」に入店しました。私が入ってすぐ、父は仕事量を減らし、息子である私に店をまかせてくれましたね。1988年に現在の場所へ店舗を移し、2005年に私が店主となりました。90歳まで店に立ち、仕事をしていた父は7年前に亡くなりましたが「仕事は一生、遊びは一時、だから俺は遊ぶんだ」が口癖でした。一方、仕事は「ここまでやるのか」と思うくらい、ものすごく丁寧でしたね。

理容師になって40年近く、技術は少しずつ上達しましたが、20歳で初めてお店に出た時、あらゆる年代のお客さまとお話するのが本当に難しく、先輩に「新聞を1日1回読んでいたなら毎日10回、20回と読んで「くらん」とアドバ

イスされました。それが、あらゆるお客さまとの共通の話題につながり、今でも新聞は毎日、隅から隅までじっくり読んでいます。

福祉に対応できる理容師に 妻は県内随一の存在

15年ほど前、所属している千葉県理容組合で、体の不自由なお客さまの来店や、ご自宅や施設への訪問理容に対応できる理容師を育成しようと「ヘルパー2級講習」の受講を勧められました。しかし私は同じ日程で職業訓練校の「職業訓練指導員」試験を受けなければならなかったんです。結婚してからずっと一緒にお店で働いていた家内は理容師になる以前、看護専門学校を受験した経験があったので、私の代わりにヘルパー2級資格を取得しました。やがてヘルパー1級、ケアマネージャー、国家資格の社会福祉士まで取得した家内は、県内で唯一無二のヘアカットも行える福祉のプロとなり、現在は福祉施設の社員として働いています。

その影響から、私も全国理容組合の「訪問福祉理容師」資格を取得。来店できない寝たきりのお客さまの訪問理容を行うようになりました。



新入会員のご紹介

事業内容
PR (宣伝) コメント
(順不同・敬称略)

| | | |
|---|--|---|
| <p>中央区 縁結び 【代表】木下 直樹 ☎090-2255-4115 【所在地】中央区大蔵寺町 ☎ 結婚相談所</p> | <p>中央区 Words and Hearts (株) 【代表】青木 多香子 ☎090-6043-4913 【所在地】中央区院内 ☎ 手紙の代筆・代行、キャリアコンサルティング他</p> | <p>花見川区 (株)エヌアルアル 【代表】小関 幸子 ☎043-377-7112 【所在地】花見川区こてはし台 ☎ 道路車止めの製造、販売</p> |
| <p>花見川区 ウltraPrint千葉ベイサイド 【代表】野中 一樹 ☎090-5002-2424 【所在地】花見川区幕張本郷 ☎ プリンタ及び複合機のレンタル事業</p> | <p>若葉区 (株) Firstリフォーム 【代表】一瀬 健司 ☎043-371-3081 【所在地】若葉区千城台南 ☎ リフォーム業</p> | <p>緑区 (株)よしなが物流 【代表】富永 和幸 ☎043-291-7813 【所在地】緑区平山町 ☎ 建設現場に建設機械搬入、搬出、リース</p> |
| <p>若葉区 ヘアサロンモリカワ 【代表】森川 誠 ☎043-231-9813 【所在地】若葉区桜木 ☎ サロンでのカットにあわせて、ご自宅や施設に訪問 福祉美容師が訪問させていただきます。 ☎ 車イスで入店できるようにスロープを設置し、トイレも車 イスで入れるようになっている。</p> | <p>中央区 (株) ハウスオンザモビリティ 【代表】中臺 友章 ☎050-5374-1956 【所在地】中央区富士見 ☎ キャンピングカーの製造販売及びレンタル ・キッチンカーの製造販売及びレンタル ☎ 低価格で1人1人にオリジナルのキャンピングカーを。 特殊車両の製造を手掛けていた職人が作ります。</p> | <p>中央区 (株)ネクステージ 【代表】北 寿幸 ☎043-216-4621 【所在地】中央区栄町 ☎ コンピュータソフトウェア開発、デザイン、保守ホーム ページ作成等システム全般 ☎ システム開発、インフラ構築、ホームページの作成などIT全 般をサポート致します。</p> |
| <p>中央区 (株)ベッセルホテル開発 ベッセルイン千葉駅前 【代表】岡田 朋也 ☎043-306-1181 【所在地】中央区富士見 ☎ ビジネスホテルとして、宿泊サービスの提供 ☎ サウナ付大浴場を完備しており、ビジネスでもファミリーで も満足し利用していただけます。</p> | <p>美浜区 損保ワークス(株) 【代表】末永 幸生 ☎043-216-5102 【所在地】美浜区中瀬 ☎ 企業向け損害保険代理業 ☎ 最短1日で複数の損保会社の見積りを案内します。WEB会 議により全国対応可能です。</p> | <p>新入会員を募集しております。 みなさまのお知り合いを ぜひご紹介ください。 お問合せ/お申込みは、千葉商工会議所 総務部総務課までお待ちしております。 Tel.043-227-4101 Fax. 043-227-4107</p> |

総合防犯設備・用品

株式会社 **オシマ**

http://www.ohshima-cp.com
営業センター 千葉市稲毛区宮野木町1664-11
☎ 0120-06-2771

小林国際特許事務所

千葉商工会議所会員

所長弁理士 小林 正英
会長弁理士 小林 正治

TEL:03-3866-3327
東京都千代田区岩本町3-4-5 (秋葉原駅5分)
http://www.kipo.jp/

1983年創業
信頼と実績の総合調査
調査・資料収集による、問題解決へのお手伝い。

☎ **法曹関係特殊調査**
不貞行為調査・詐害行為調査・隠匿資産調査 など

☎ **企業関係調査**
社員採用前調査・社員の素行調査・企業信用調査 など

☎ **個人関係調査**
不貞関係調査・結婚前調査・盗聴・盗撮器調査 など
◎差別につながる調査はお受けいたしません。

代表取締役 金子和男
警視庁を退職後、調査業の改革を実践すべく開業。

AR 株式会社 愛晃リサーチ
☎ 0120-54-5432
千葉市中央区中央2丁目8番5号 ジュピタービル8階

調査のアイコン

経営談話室

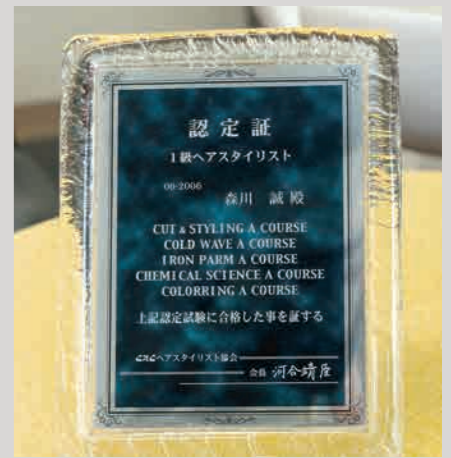

森川店長 Q&A

- Q** 休日にはどんな趣味を楽しみますか?
A 趣味はパソコンや写真。休日には市内をクロスバイクで走ったり、近くの市営公園を散歩したり、いつも発見がありますね。店の脇にある家庭菜園では野菜を育てています。また、近年は毎日夕食を作っていて、料理も得意ですよ。
- Q** 愛読紙は?
A 千葉日報と理容業界紙。新聞はとにかくじっくり読みます。店内に業務用のコピー機があって、組合の新聞を作る側でもあるんですよ。
- Q** 座右の銘は?
A 「行動無くて何も生まれない」。家内から常日頃、とにかくまずは動くように、と言われています。

車いすでも来店できるよう店舗を改装し予約制に

10年ほど前にエントランスの階段をスロープにし、窓をフルオープンできる折戸に替えて、車いすのまま来店できるようにしました。また、車いすに乗ったままヘアカットできるスペースも確保し、3年前にはトイレの扉を引き戸にして面積を1.5倍に広げ、介助者の方も車いすと一緒に入れるようリフォームしています。

昨年10月には商工会議所さんにお世話になり「小規模事業者持続化補助金」を使わせていただいて、シャンプー台もリニューアルしました。手足が不

車いすのままヘアカットできる店 あらゆる症状に対応できる理容師を目指す

車いすでも来店できるよう店舗を改装し予約制に

自由で姿勢を維持できず、踏ん張れないお客さんでも頭を預けやすい特殊な形状のものを選びました。

現在はほぼ予約制で、介助の必要なお客さんの来店時はお一人だけに対応できるように配慮しています。車いすのままカットできる理容店は意外に少なく、当店にも遠方からお問い合わせがあり、それまで他店で断られ、自宅で家族が切っていたという方が大勢いらっしゃいます。

症状ごとに対処できるように実践で学んでいきたい

一方、訪問理容では、症状が重い寝たきりの方は、まひの部位によってへ



アカットが難しく、どこまで体を動かしていいかわからず怖いと感じる理容師も多いんです。だからこそ、個々のお客さまの体で何をしたいか、どこまでしていいかを理解した上で切ってもらえるのがうれしかった、と感謝されることもありますね。

当店のお客さまの約1割が体の不自由な方。福祉関連の仕事は今後増えていくでしょう。それに対応していくには、まだまだ勉強していかないと不安ですね。あらゆる病気や症状ごとの対処方法が身につけられるよう、家内の仕事現場にサポートとして同行させてもらいながら、実践で経験を積んでいきたいと思っています。

幕張メッセ会場の交通対策（概要）

【会場直近の交通規制等】

県道15号線
(浜田～豊砂 メッセ方向のみ)
・大会関係車両専用レーン設置
(3車線のうち歩道側1車線のみ)
・7月中旬～9月上旬
(規制時間等の詳細は調整中)

浜田川通り
・通行規制 (両車道)
※車線により規制範囲が異なる
・7月2日～9月14日

ビジネス通り
・通行規制 (両車道)
・5月7日～9月14日

幕張新都心地下第一駐車場
・利用休止
・7月10日～9月6日 (予定)

パークモール
・通行規制
・7月14日～9月6日

メッセ大通り
・通行規制 (両車道)
※車線により規制範囲が異なる
・7月2日～9月14日

【会場周辺の迂回案内】

- ◆選手・関係者ルートとなる東関道、国道357号、会場周辺の交通量を抑制する
- ◆迂回路として国道14号、海浜大通り、京葉道に誘導する



東京2020大会時の交通対策

東京2020オリンピック・パラリンピック競技大会

東京2020オリンピック・パラリンピック競技大会期間中は、世界中から約1000万人を超える人たちが日本を訪れるとされています。県内でも8競技が行われ、道路や鉄道などの交通混雑が懸念されています。快適な交通環境づくりへ、各企業には交通需要の抑制・分散・平準化をする「交通需要マネジメント(TDM)」など、交通対策への理解と取り組みが求められています。

1000万人が日本へ

オリンピック(7月24日～8月9日)期間中は、選手約1万1000人、メディアなどの関係者約2万8500人、観客約780万人、パラリンピック(8月25日～9月6日)期間中は、選手約4400人、メディアなどの関係者約7000人、観客約230万人の来訪が見込まれています。

予想される混雑

選手、メディアなどの関係者は専用のバスや乗用車で選手村や宿泊施設、各競技会場を行き来します。そのため、1日約7万台に相当する交通量増加が見込まれており、何も交通対策を行わなかった場合、首都高の渋滞は約2倍に悪化すると言われています。

競技会場は、都内の臨海部に集中していますが、都外においても県内の幕張メッセ(千葉市美浜区)、釣ヶ崎海岸(一宮町)をはじめ、近県各地での競技開催が予定されています。そのため、都内だけでなく、日ごろから交通量の多い圏央道の内側についても交通混雑の緩和に向けた対策が求められています。

また、観客は原則、鉄道を利用して競技会場を訪れ、大会期間中は、観客と観光客をあわせて1日最大約80万人の

鉄道利用が想定されます。平均すると利用者が約1割増加する見通しとなっており、車内の混雑や遅延などが懸念されます。

さまざまな交通対策

大会期間中は、さまざまな交通対策が講じられます。

- 大会関係者輸送ルートの設定
選手村から競技会場等をつなぐ高速道路・一般道を大会関係者輸送ルートとして設定し、円滑で効率的に移動できる対策を行います。
- 競技会場周辺の交通対策
会場近くの一般道では、必要に応じて通行止め等の交通規制が実施されるほか、幕張メッセ会場を含む一部競技会場では大会関係車両専用レーンの設置が検討されています。また、会場周辺の交通量を抑制するため、通過するのみの車両に対して、迂回を呼び掛けるエリアも設けられます。
- 首都高の料金施策
首都高では、7月20日～8月10日、8月25日～9月6日を実施期間として、マイカー等を対象に日中時間帯の料金上乗せや、ETC車を対象として夜間割引が実施されます。



▲詳細はコチラ
首都高ドライブサービスサイト



千葉県広報/環境生活部
オリンピック・パラリンピック推進局

業務への影響確認を

こうした中、各企業には円滑に業務を行うために、混雑を避けた日時やルートを使うような交通需要マネジメント(TDM)の取り組みが求められています。

物流業界はもちろん、各企業は大会の競技会場や日程、予想される交通混雑を確認し、従業員の通勤や商品の発送をはじめ業務にどのような影響が出るかを把握する必要があります。交通混雑の影響を受けそうな日や時間帯は「2020TDM推進プロジェクト」ホームページの大会輸送影響度マップで確認できます。



▲詳細はこちら
2020TDM推進プロジェクト



▲詳細はこちら
大会輸送影響度マップ
(道路)

迂回ルートや時間変更の検討も

大会関係者が移動するルートや混雑が予想される日時が公表されており、事前に対策を検討することで大会に起因する混雑の回避ができる可能性があります。さらに、競技会場周辺については、大会ルートを考慮した迂回ルートが

示されていますので、迂回案内への協力をお願いします。また、同プロジェクトでは、配送ルートの変更や時間をずらす、まとも配送や在庫の調整による物資移動の効率化を求めています。

テレワークや時差通勤

人の流れを減らす取り組みとしては、情報通信技術(ICT)を利用した時間や場所にとらわれない働き方の「テレワーク」や時差通勤の推進で、特に通勤ラッシュと観客の移動が重なる時間帯の混雑緩和が期待されています。また、同プロジェクトでは、混雑が予想される日に夏期休暇を変更したり、振替休日を設定したりすることを提案しています。

例年、オリンピックが開催される7月下旬から8月にかけては、夏の行楽シーズンでもあり、交通量が増加する傾向にあります。特にお盆前は商品の発送などで物流が増える時期です。大会期間中の業務への影響を最小限とするため、早めの対策を図りましょう。



▲詳細はこちら
大会輸送影響度マップ
(鉄道)



▲詳細はこちら
働き方・休み方改善コンサル
タレント(厚生労働省)

重点的な交通対策の取組が必要な期間

| | 日 | 月 | 火 | 水 | 木 | 金 | 土 |
|---------|---------|---------|----|----|--------|-----|---------|
| 7/19 | 20 | 21 | 22 | 23 | 24 開会式 | 25 | 25 |
| | | | | | | (祝) | 自転車競技 |
| 26 | 27 | 28 | 29 | 30 | 31 | 8/1 | 8/1 |
| 自転車競技 | トライアスロン | トライアスロン | | | | | トライアスロン |
| 2 | 3 | 4 | 5 | 6 | 7 | 8 | 8 |
| 9 開会式 | 10 祝 | 11 | 12 | 13 | 14 | 15 | 15 |
| 16 | 17 | 18 | 19 | 20 | 21 | 22 | 22 |
| 23 | 24 | 25 開会式 | 26 | 27 | 28 | 29 | 29 |
| | | | | | | | トライアスロン |
| 30 | 31 | 9/1 | 2 | 3 | 4 | 5 | 5 |
| トライアスロン | | | | | | | |
| 6 開会式 | 7 | 8 | 9 | 10 | 11 | 12 | 12 |
| マラソン | | | | | | | |



©Tokyo2020

みんなで取り組もう 「声かけ・サポート運動」

「何か、お困りなことはありませんか？」

今月号に声かけ・サポート運動のリーフレットを同封しています。事業所内に掲出するなど活用ください。

「声かけサポート運動推進宣言」

高齢者や子ども、妊婦、子ども連れの方、障害者、外国人をはじめ、街なかなど様々な場面で困っている人に気付いたら、積極的に「声かけ」をします。

「声かけ」を通じて、押し付けではなく、相手が求める範囲でのお手伝いに努めます。

「声かけ・サポート運動」とは

高齢者や子ども、妊婦、子ども連れの方、障がい者、外国人をはじめ、街なかなど様々な場面で困っている人や助けが必要な方に、積極的に「声かけ」をすることで、誰もが安心・安全・快適に暮らし過ごせる地域社会の実現に向けた運動です。

「みんなで応援！千葉県経済団体協議会」による取組

当所も参画している「みんなで応援！千葉県経済団体協議会」(注)では、東京2020大会の成功とレガシー形成に向けた活動をおこなっており、活動は①「おもてなし」、②「機運の醸成」、③「情報の発信」の3つの取組分野に分かれており、①「おもてなし」の一環として「声かけ・サポート運動」にも取り組んでいます。本運動を推進していくための手引きの作成・配布に加え、昨年8月8日には、各構成団体から本運動を推進していくために選出し

「声かけ・サポート運動」のポイント

- 明るく挨拶は「声かけ・サポート運動」の基本
- 困っている人を見たら積極的な声かけを
- 魔法の言葉「何か、お困りなことはありませんか？」
- 外国人には「May I help you?」の一声
- さりげなく見守るのもサポート

広めよう「声かけ・サポート運動」

高齢者や子ども、妊婦、子ども連れの方、障がい者、外国人等を社会全体で見守り、支え合う機運を醸成させ、誰もが安心・安全・快適に暮らし過ごせる地域社会をめざして、「声かけ・サ

ポート運動」を展開しています。この運動を広めるため、皆様におかれましては、是非、本運動の趣旨をご理解いただき、お困りの方へのお声かけをお願いします。

※声かけ・サポート運動が対象としている方々への接し方のポイントについてはこちらの冊子をご参照ください。



▲詳細はこちら
「誰もが暮らしやすい社会をめざして～心のバリアフリーとサポート事例～」



▲「声かけ・サポート」講習会での車いす体験

注 千葉県内の経済団体が「丸」となってオール千葉体制のもと、東京2020大会の成功と、その取組を通じて活力ある地域社会づくりに資することを目的として設立され、一般社団法人千葉県経営者協会、千葉県経済同友会、一般社団法人千葉県経済協議会、千葉県商工会連合会、千葉県中小企業団体中央会、一般社団法人千葉県商工会議所連合会が構成されています。

調査結果のポイント

▶時間外労働の上限規制について「すでに必要な対応は終えた」と回答した企業の割合は20.8%にとどまった。

(1) 時間外労働の上限規制について

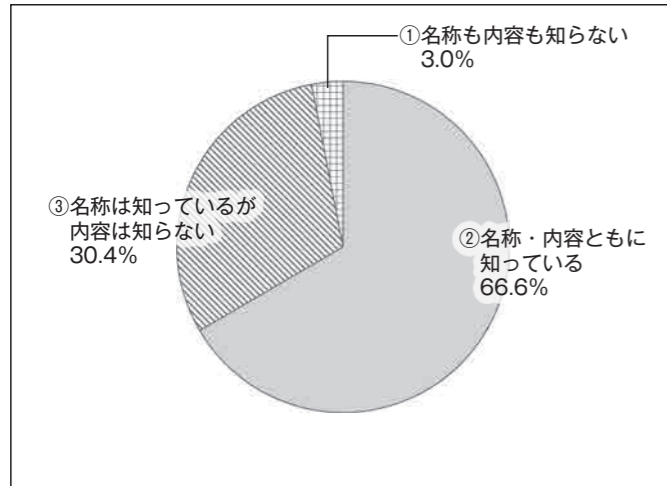

(2) 時間外労働の上限規制への対応について

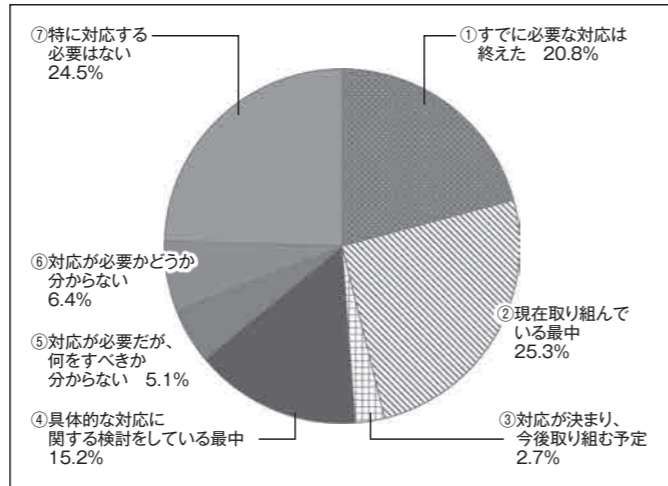

(3) 時間外労働の上限規制への対応として講じた取組について(2)で「①～③」と回答した企業に伺った【複数回答可】

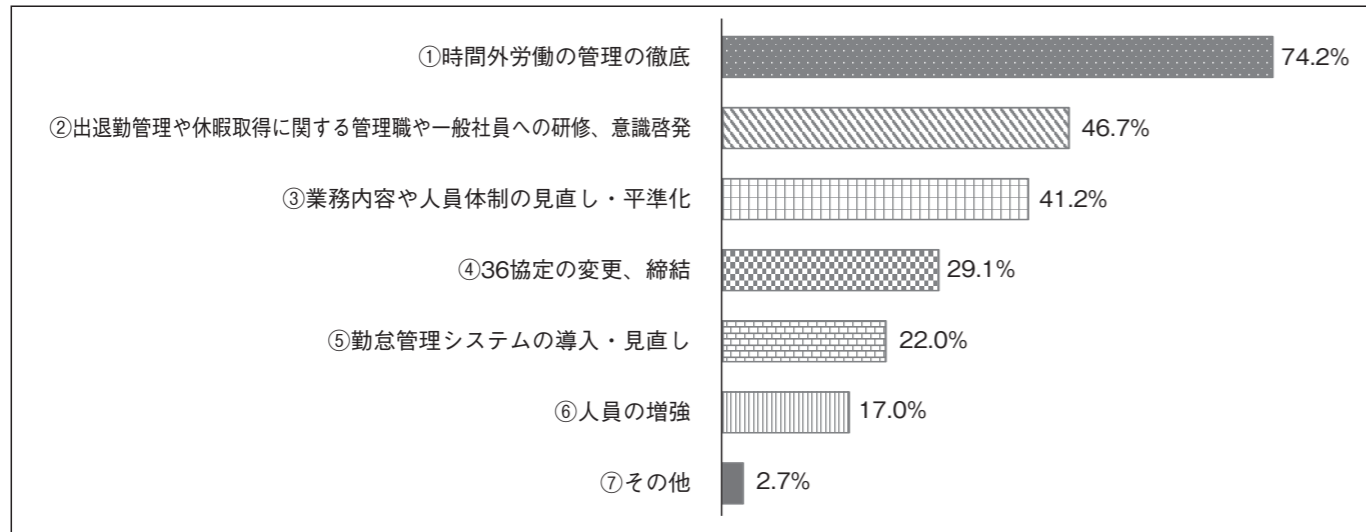

(4) 時間外労働の上限規制への対応にあたっての課題について【複数回答可】

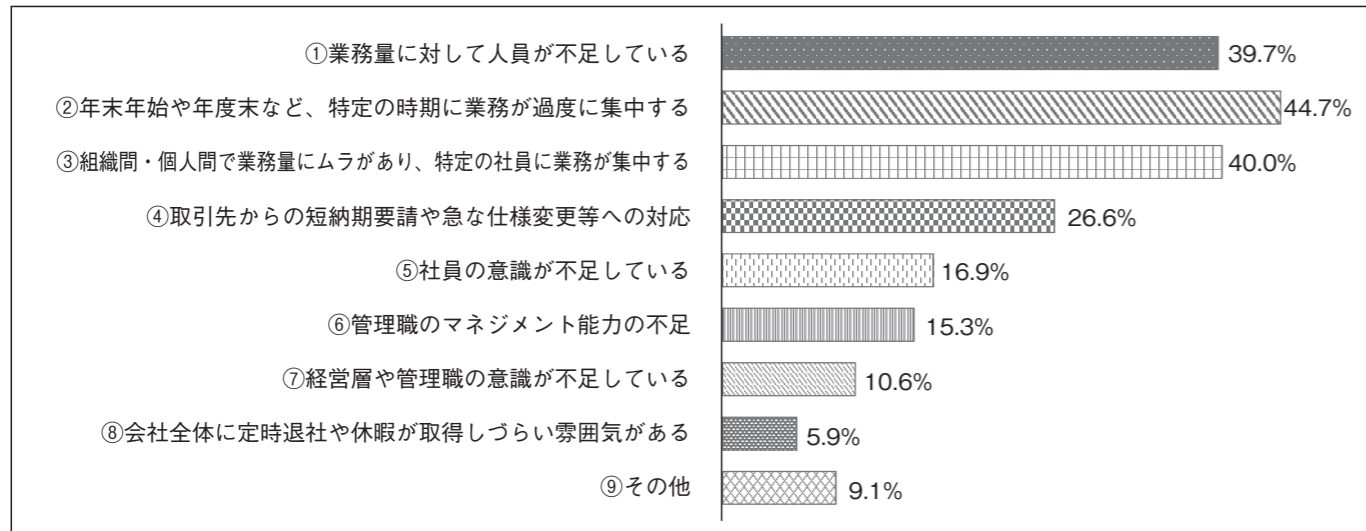

調査結果のポイント

▶業況DIが6期ぶりに改善したものの、新型コロナウイルス感染症の影響が出始めており、低水準となっている。
▶先行きは、全業種にわたって新型コロナウイルス感染症が経営に与える影響を不安視する声が多く寄せられており、悪化する見通しとなっている。

DI値(景気動向指数)とは、売上・採算・業況などの項目についての判断の状況を表す。ゼロを基準としてプラスの値で景気の上向き傾向を表す回答の割合が多いことを示し、マイナスの値で景気の下向き傾向を表す回答の割合が多いことを示す。従って、売上高などの実数値の上昇率を示すものではなく、強気・弱気などの景況感の相対的な広がり意味着。

DI値：(増加・好転などの回答割合)－(減少・悪化などの回答割合)

調査期間：2020年2月7日(金)～2月28日(金)
調査対象：千葉商工会議所法人会員事業所500社
(回答：414社 回答率：82.8%)



景気動向調査はインターネットで詳細をご覧ください。
<https://www.chiba-cci.or.jp/>

全産業業況推移

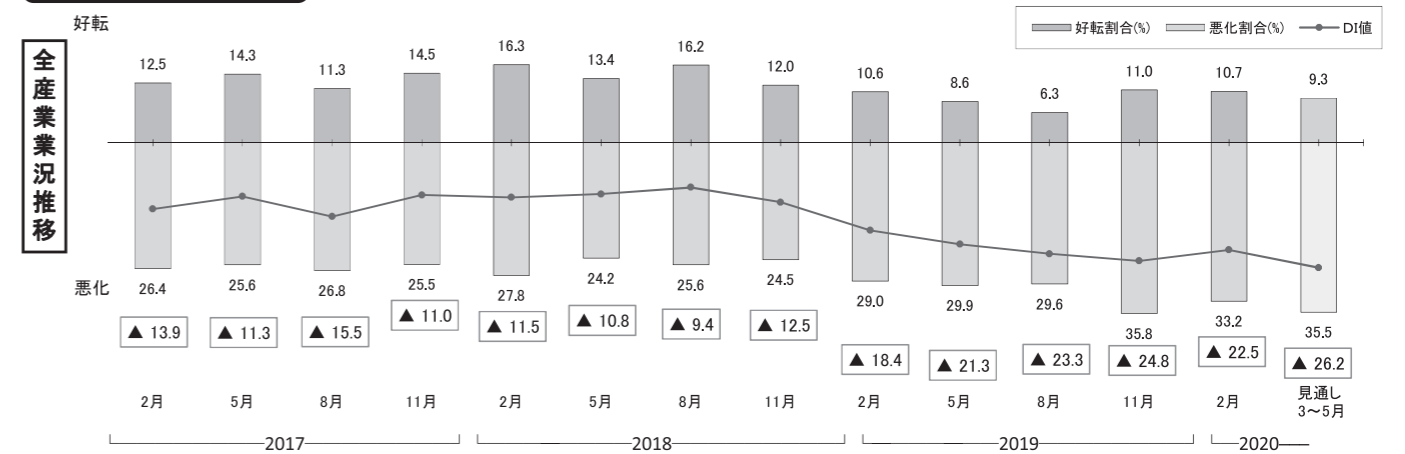

全体の特徴 (▲はマイナス)

業況DI(前年同月比ベース、以下同じ)を見ると、前回調査(2019年11月、以下同じ)と比較して、製造業が下降し、建設業・卸売業・小売業・サービス業が上昇した結果、全産業合計DIは2.3ポイント上昇して▲22.5となり、6期ぶりの改善となった。

また、向こう3ヶ月(3月～5月、以下同じ)の先行き見通しは、建設業、卸売業、小売業、サービス業が下降し、製造業が上昇の見込みとなっており、全産業合計DIは現状より3.7ポイント下降の▲26.2となっている。

売上DIでは、前回調査と比較して、製造業・サービス業が下降し、建設業・卸売業・小売業が上昇した結果、全産業合計DIは3.4ポイント上昇して▲13.5となり、3期ぶりの改善となった。

また、向こう3ヶ月の先行き見通しは、建設業・卸売業・小売業が下降し、製造業、サービス業が上昇の見込みとなっており、全産業合計DIは現状より4.4ポイント下降の▲17.9となっている。

採算DIでは、前回調査と比較して、製造業・サービス業が下降し、建設業・卸売業・小売業が上昇した結果、全産業合計DIは1.0ポイント下降して▲24.7となり、7期連続の悪化と

なっている。
また、向こう3ヶ月の先行き見通しは、建設業、卸売業が下降し、製造業、小売業、サービス業が上昇の見込みとなっており、全産業合計DIは現状より3.6ポイント上昇の▲21.1となっている。

仕入単価DIは、2期ぶりに改善しているものの、原材料・燃料価格の高騰は続いている。

従業員DIは、2期ぶりに下降しているものの、深刻な人手不足の状況は続いている。

資金繰りDIは、3期ぶりに改善しているものの、長期的には横ばいで推移している。

全体を総括すると、業況DIは前回調査から2.3ポイント上昇し改善しているものの、新型コロナウイルス感染症の影響が出始めており、低水準となっている。先行きは「注文・予約のキャンセル」「中国製品の不足」等、全業種にわたって新型コロナウイルス感染症が経営に与える影響を不安視する声が多く寄せられており、悪化する見通しとなっている。



▲新千葉2・3地区市街地再開発のイメージパース図



▲千葉みなとエリア イベント

る区域となっています。
準備組合の計画では2棟の再開発ビルが整備され、北側のN棟（9階建）は低層階が商業、中高層階が賃貸住宅、南側のS棟（15階建）は低層階が商業、中高層階が分譲住宅となる予定です。また、ウエストゲート千葉の新日本EXビルと新千葉2・3地区のN棟がデッキで接続され、駅へ直接アクセスできるようになり、登戸方面からも利用しやすくなります。本事業は令和3年に着工し、令和5年に完了する予定です。市としてもできる限りバックアップを行い、エリアの価値向上を図っていきます。

は大規模開発の動きもあり、ここ数年でまちが大きく動きたそうとしています。
■千葉みなとエリアの賑わい創出について
千葉みなとエリアは、千葉駅西口から南西に約2kmの都心部に位置し、市民に身近な親水空間として、千葉県との共同により、旅客船桟橋や港湾緑地等の整備を進めています。
平成28年12月に、千葉港初となる旅客船専用桟橋が供用開始されて以来、港内遊覧や工場夜景クルーズ、高速ジェット船による伊豆大島クルーズ等の運航が行われています。また、平成30年3月に、旅客船ターミナル等複合施設「ケーズハーバー」を代表施設とする

■官民連携によるまちづくりの取組み
千葉駅ビルの開業やウエストゲート千葉の完成は、周辺部の開発機運を醸成し、新たな投資のきっかけとなりつつあります。千葉駅西口再開発事業完了後は、その効果を周囲に波及させていくために、再開発ビルを運営していく事業者の皆様と協力しながら、まちづくりのコンセプトなどを地域で共有し、官民連携による賑わいづくりに取り組む必要があります。
ウエストリオ2ではパブリックマインドを持ったテナントを誘致し、店舗内での営業に留まらず、自由通路など共用部まで滲み出し、千葉駅西口エ

リアを魅力的な空間にすることを目指しています。最近ではピンチョスナイトやフェラーリナイトなど少し変わったイベントを開催したり、定期的にワゴン出店が行われるなど、充実してきていますので、ぜひお立ち寄りください。
また、本市では「海辺」を市のアイデンティティの一つに掲げ、臨海部の整備を進めており、その玄関口である千葉駅西口エリアとつなぐプロムナード沿いに賑わいを誘導しようと考えています。
この事業の完了を契機として、今後も千葉駅西口エリアの賑わい創出と、その回遊性を高め、千葉都心全体の活力と魅力を高めるべくまちづくりを進めてまいります。



▲ウエストリオ2共用部の活用



～千葉駅西口地区第二種市街地再開発事業～



千葉市 熊谷市長

■遂に完成する 千葉駅西口地区再開発事業

本地区は千葉都心の一翼を担う地域であり、また臨海地区への玄関口としての位置にあります。このため、駅前広場等公共施設と共に、再開発ビルを整備し、土地の合理的かつ健全な高度利用と都市機能の更新を図り、千葉駅西口駅前地区に相応しい市街地の形成を目標にしてきました。

本事業は平成2年に着手後、社会経済状況の変化等により長期化していましたが、段階的な再開発ビルの整備を行えるよう、二つの街区（A工区、B工区）に分け、ビルの整備計画を変更すると共に、市に代わって民間事業者がビルを建築工事して取得する特定建築者制度を採用し、民間事業者の能力を積極的に活用することによって事業を進めました。

■WESTGATE CHIBAがオープンします

ウエストゲート
WESTGATE CHIBAが
オープンします
多機能を入れた3棟の再開発ビル
平成26年に都市計画道路千葉港黒砂台線や駅前ロータリー、ウエストリオの3棟（A工区）が完成してから5年を経て、新日本EXビル、新千葉公園ビル、三愛記念病院の3棟から成る「WESTGATE CHIBA（ウエストゲート千葉）」（B工区）が、4月1日にオープンします。新日本EXビル

■西エリアで進む新たな開発の動き

ウエストゲート千葉に隣接する街区では新たな再開発事業が動き出しています。地元権利者の組合が施行者となる、新千葉2・3地区第一種市街地再開発事業を令和元年11月に都市計画決定しました。この地区は、都市再開発方針において、特に市街地の再開発が望まれ、商業機能の集積や都心居住の促進を図るエリアに位置付けられています。築50年を経過した店舗併用住宅や駐車場が立地するなど、土地が細分化されてい



医療・介護部会
2月6日(木)
健康経営セミナーを開催

医療・介護部会(藤本部長 医療法人社団 藤本南科長洲医院)は、従業員の健康管理に配慮することが、人材確保に大きな効果をもたらすことを周知するため「健康経営セミナー」を開催しました。初めに、(株)アクトプロ 人事戦略部の岡田猛志氏から「業績アップに繋がる健康経営」について、健康管理は投資であり、離職による損失を減少させるものであると説明。次に全国健康保険協会千葉支部 企画総務グループ 部長の岡田卓也氏から「健康な職場づくりについて」、千葉市健康企画課 受動喫煙対策室 主査 土谷洋介氏から「受動喫煙対策について(千葉市独自の規制)」、健康支援課 課長補佐 高橋久典氏から「魅力ある事業所をめざして」を丁寧に説明しました。



▲(株)アクトプロ 岡田 猛志 氏

2月13日(木)
5商工会議所
合同ビジネス交流会を開催

近隣地域の会員間の業種を超えた交流を目的に、当所と千葉県内の4商工会議所(船橋・習志野・八千代・浦安)との連携により、合同ビジネス交流会を開催しました。交流会は2部構成で進行し、第1部では、参加事業所が60秒の自社PRを行いました。第2部では、名刺交換・交流会を行い、同会場に設けた展示ブースには多くの自社パンフレットや製品が展示されました。交流会の参加者数は、工業・建設業・小売業など63事業所75名の参加があり、参加者は展示ブースを活用して商品説明を行うなど、活発な名刺交換・商談が行われました。



▲ビジネス交流会の様子(第1部)

2月14日(金)
食品部会・卸売部会
食品・卸売部会合同研修会を開催

食品部会(森山部長 有虎屋 代表取締役)及び卸売部会(山口部長 株さつま屋 代表取締役)は、千葉市保健福祉局健康部保健所食品安全課食品調査班の奥平氏を講師に迎え、第一部「食品衛生法改正によるHACCPの制度化について」、第二部「食品表示(衛生事項)について」の2部構成で合同研修会を開催しました。第一部では、HACCPに沿った衛生管理の手法として衛生管理における取組みを「見える化」することの重要性、第二部では、一般用加工食品を中心とする名称、原材料名、アレルギー等の表示法について説明がありました。研修会には大勢の方々に参加され、質疑応答においては多くの質問があるなど、参加者の衛生管理意識の高さが伺えました。



▲講師の奥平氏による研修会の様子

2月18日(火)
報告会及び
ナビゲーター認定式を開催

みなさんでもおとなしガイド事業・報告会及びナビゲーター認定式を開催しました。

報告会では、前回の店舗勉強会の振り返りとまち歩きツアーの実施報告があった後、ナビゲーターからまち歩きツアーに参加した外国人留学生の店舗に対する感想や意見について報告がありました。

ナビゲーター認定式では、ナビゲーターからまち歩きツアーの振り返りがあった後、ガイド講師から総評があり、ガイドスキルの磨き方について意見交換を行いました。

ナビゲーターは、今後、オリンピック・パラリンピックや国際会議などの外国人が多く訪れる機会を狙って、訪日外国人と店舗とをつなぐ役割を担ってまいります。



▲ナビゲーターのお二人と(前列中央2名)

2月18日(火)
外国人材活用セミナーを開催

経営改善普及事業の一環として、経営講習会「外国人材活用セミナー」を千葉市と共催で開催しました。

講師に、行政書士バックス法律事務所 須藤代表をお招きし、在留資格全般についてご説明いただいた後、大卒留学生雇用企業による事例紹介として、(株)協同工芸社 松村人事課長から、外国人材を活用する理由や、メリット・デメリット、注意点等についてお話いただきました。

また、独立行政法人国立高等専門学校機構 茶山氏からは、日本の高専と同等レベルの技術系人材が育成されているモンゴル3高専についてご紹介いただき、「学生の多くが日本での就職を希望していることから、採用活動の一環として活用してもらいたい」とご説明がありました。



▲外国人材の活用について説明

2月27日(木)
令和2年度
事業計画・収支予算を協議

総務委員会(粟生委員長 塚本総業(株) 取締役副社長・千葉支社長)は、今年度2回目となる委員会を開催しました。

粟生委員長のあいさつにより開会。出席委員に対し、日頃の委員会活動への御礼と、活発な審議になるようお願いを述べ、協議に移りました。

会議の中では、主に「中期行動計画(2020~2022年度)(案)」、「令和2年度事業計画(案)」、「令和2年度一般会計、特別会計収支予算(案)」について協議を行い、第265回常議員会・第83回通常議員総会へ上程することが承認されました。



▲粟生委員長が議長に就き、活発な審議が行われました

ITシステム導入「リスク管理」コンサルティング

予算超過 / 品質・機能不全 / 稼働期日遅延 漠然とした不安に

リスク管理と予兆監視でダメージ回避・低減施策を提言致します。

ベンダー見積・追加費用の精査も重視
(費用の妥当性は品質チェックにも効果有)

貴社の相談窓口としても、どうぞお気軽にご相談ください。

マイルストーン 代表: 橋爪和博
TEL/FAX: 043-372-0794
E-Mail: info@chiba-milestone.jp
http://chiba-milestone.jp/

千葉中央会計事務所

中堅 中小企業の **ビジネス・ドクター**として

税務・会計、監査、公益法人会計、相続税相談

公認会計士・税理士 手島 英男 公認会計士・税理士 本橋 雄一
公認会計士・税理士 田中 昌夫 公認会計士 岸本 健介

http://www.ccaf.jp 千葉市中央区中央1-2-1
☎043-225-1211(代)

お客様から信頼される会計事務所を目指して

重要

「新型コロナウイルスに関する経営相談窓口」を設置しております

事業への影響など経営上のお悩みがございましたらご相談ください。

千葉商工会議所 企画経営部 経営支援課 TEL 043-227-4103

商工会議所の無料相談窓口 TEL043-227-4103

※あらかじめお電話で相談日時等をご連絡ください。

事業承継何でも相談窓口



事業承継の準備を始めたい、事業を売却したい、廃業の方法がわからないなど、事業承継に関する相談に応じます。

- 相談日 月曜日～金曜日 9時～17時
- 相談員 外部専門家

IT導入何でも相談窓口



自社のホームページをリニューアルしたい、自社の課題に合ったITツールを探したいなど、IT導入に関する相談に応じます。

- 相談日 随時
- 相談員 千葉商工会議所IT導入促進チーム

弁護士による商工法律相談窓口



債権が回収できない、契約に関するトラブルが発生したなど、法律上の諸問題に関する相談に応じます。

- 相談日 4月17日(金) 14時～17時
5月15日(金) 14時～17時
- 相談員 榎本 初雄 氏 (弁護士)

中小企業診断士による経営の相談窓口



事業計画の作成について相談したい、国や県、市の公的支援策を活用したいなど、経営の様々な課題に関する相談に応じます。

- 相談日 火曜日・金曜日 14時～17時
- 相談員 石井 孝昌 氏 (中小企業診断士)
大矢たかし 氏 (中小企業診断士)

社会保険労務士による労務相談窓口



就業規則、社会保険、助成金など、企業経営の労務全般に関する相談に応じます。

- 相談日 4月9日(木)・5月14日(木) 14時～17時
- 相談員 勝山 喬 氏 (4月9日)
森 慎一 氏 (5月14日)
千葉県社会保険労務士会千葉支部所属

税理士による税務相談窓口



記帳、確定申告など、企業経営における税務全般に関する相談に応じます。

- 相談日 5月7日(木) 14時～17時
- 相談員 厚地 秀人 氏 (税理士)
千葉県税理士会千葉東支部所属

bayfm78

LOVE OUR BAY LOVE OUR FUTURE



新型コロナウイルス感染症で影響を受ける事業者の皆様へ

小規模事業者持続化補助金

▶50万円を上限に補助(補助率2/3)



◀詳細は特設ウェブサイトに掲載する公募要領をご確認ください。

【問い合わせ先】
千葉商工会議所 経営支援課
電話：043-127-4103

内科・外科・胃腸科・肛門科・整形外科・皮フ科・泌尿器科

医療法人社団あい

増田病院

〒260-0033 千葉市中央区春日1-16-5

☎ (043) 247-3821
FAX (043) 247-5843

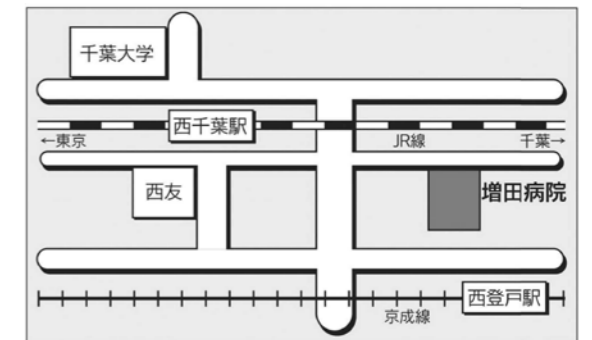

●JR西千葉駅より徒歩5分 ●京成西登戸駅より徒歩5分

あなたの健康をサポートする...

公益財団法人
ちば県民保健予防財団

特定健診 保健指導 一般健診
出張健診 環境測定 人間ドック
各種がん検診 各種精密検査
禁煙外来 骨粗しょう症検査

千葉市美浜区新港32-14

☎043-246-0265
<http://www.kenko-chiba.or.jp>



住宅設備機器・管工機材・建築資材の総合商社
未来の住環境に夢発見。

FUJISEIKO

フジセイコー株式会社 〒260-0001 千葉市中央区都町1-18-13
<http://www.fujiseiko-net.co.jp/> TEL 043-231-1011 FAX 043-231-9181

工場・倉庫・工業用地・その他事業用地

お探しの方

専門業者です

売買

賃貸

総合建設業 宅地建物取引業

住所 〒262-0013
千葉市花見川区犢橋町1551-1

TEL 043-250-6661 FAX 043-250-6286 担当 大土 090-3202-9124

株式会社 与志建設



世界のイノベーションを支える都市・ベンガル

「インドのイメージが変わりますよ」

ジエトロベンガルル事務所 所長

鈴木 隆史

JETRO
日本貿易振興機構(ジエトロ)
千葉貿易情報センター
☎043-271-4100 FAX 043-271-4480
https://www.jetro.go.jp/jetro/japan/chiba
千葉県千葉市美浜区中瀬2-6-1
ワールドビジネスガーデン(WBG)マリアイースト23階

■成田発の直行便が始まりました

南インドの内陸部に位置するカルナータカ州の州都ベンガルール、ひと昔前までは「バンガロール」と呼ばれていましたが、「聞いたことあるなあ、ITの多いところだよ」という感じでしょうか。恐らく皆様が想像するインド「灼熱」の気候はここにはなく、「インドの軽井沢」(本当です)と呼ばれる気候の良さと、他のインドの街にはない「自由な飲食文化」が特徴です。インドではヒンドゥー教の考え方に基づくベジタリアン嗜好から肉類を「切食(きりく)ない人々も多く(特に神の化身である牛の肉は)法度、飲酒も法的に禁じている州が多いのですが、ベンガルールにそのような規制はなく、市内にはビーフステーキ/ハンバーガー/レストランや地ビールを出すバーがブームを呼んでいるほどです。

米国での就業経験を持つIT技術者が多く住んでいることもあり、欧米文化に慣れ親しんだインド人が多く住む、という事情もあります。インド人がベンガルールを称して「コスモポリタン」と呼ぶことも多く、「外国人が多い」というだけでなく、インド各地から人材が集ま

る都市でもあり、インドの多様な文化のルーツになっています。

この街には、インド中から優秀なIT人材と先端技術系スタートアップが集まっており、「インドのシリコンバレー」とも呼ばれているのはご存知の方も多いかと思いますが。日本から見た際に、未だにインフラが未整備な発展途上国、というイメージを持たれることが多いインドですが、もはや中国、米国に次いで、世界で3番目に多くのユニコーン企業を輩出する国にもなっています。人口約6,500万人の同州内には、インド全体の3割を占める120万人のIT技術者があり、その9割はベンガルール市内の企業で働いています。日本のIT技術者数が90万人程度であることと比較すると、この1州に集中するIT人材の規模がおわかりかと思えます。

そして、この3月29日より、JALさんが成田ーベンガルール直行便を新規開設しました。グッと身近になった(千葉の皆様にとっては特に!)ベンガルールへ、ぜひ一度お越しください。「目からウロコ」のお手伝いを我々がさせていただきます。

■インドは新時代のベストパートナー

今、「100年に度の変革」と言われ、日本の産業の在り方が問われています。特に製造業においては、もはや「ものづくり」のみで成り続けることができな時代が到来したと言えます。これからは、ソフトウェアやサービスをトータルで捉えた新たなビジネスモデルを国や企業の枠を超えて追及することが求められています。

この時代に最も適したパートナーを考えたとき、「圧倒的なソフトウェア開発力」、「日本にない発想、環境、社会課題の対応力」、「英語力/交渉力/アピール力」を誇るインドは、間違いなく強力な連携相手となります。また、こういった観点でインドの高度人材を活用することも、新たなビジネスモデル構築の「一歩」と思えます。

日本企業が進めてきた従前の中国、アセアンへの展開(低廉な労働力/経済成長に伴う市

〈参考〉

2019年度アジア・オセアニア進出日系企業実態調査(在インド日系企業の現地での活動実態をアンケート調査)
https://www.jetro.go.jp/world/reports/2019/01/962d05486c455256.html



場創出)の延長、とは捉えずに、インドに対する新しい視点、協業の関心、ひいては、「新しいインドのイメージ」を作っていただけなのがベンガルールだと思っています。ジエトロ・ベンガルールは「イノベーション」、「スタートアップ」、「高度人材」をキーワードに、皆さまのインドビジネスをサポートしております。ご関心の件がありましたら、何なりとお知らせいただければ幸いです。

1878(明治11)年、東京商法会議所(現商工会議所)として設立しました。その初代会頭として就任したのが、渋沢栄一です。今年度は、新たに渋沢栄一についての連載をいたしますので、是非ご覧ください。



渋沢栄一とその思想に学ぶ

作家・グロービス経営大学院客員教授

守屋 淳

守屋 淳
—もりや・あつし—

1965年生まれ。早稲田大学第一文学部卒業。現在は作家として『孫子』『論語』『韓非子』『老子』『莊子』などの中国古典や、渋沢栄一などの近代の実業家についての著作を刊行する。グロービス経営大学院アルumnナイススクールにおいて教鞭をとる。著訳書に34万部の『現代語訳論語と算盤』や『現代語訳 渋沢栄一自伝』、シリーズで20万部の『最高の戦略教科書 孫子』『マンガ 最高の戦略教科書 孫子』『組織サイバールの教科書 韓非子』などがある。2018年4~9月トロント大学倫理研究センター客員研究員。

渋沢栄一の勉強法

渋沢栄一は、明治以降に481(東商調べ)の会社や、600余りの社会事業にかかわり、ノーベル平和賞の候補にも二回なった「日本の近代化の父」とでもいべき偉人に他なりません。昨年、大河ドラマの主人公や新一万円の肖像に決まり、一躍脚光を浴びるようになりました。

この連載では、そんな彼の思想や行動から、現代に活かせる知恵を学んでいきたいと思えます。まず一回目は渋沢栄一の勉強法について。

江戸時代に豪農の子として生まれた彼は、6歳から父親のもとで、8歳から従兄の尾高淳忠(おだかじゅんちゅう)のもとで漢籍を学びます。そして、この尾高の教え方がとてもユニークで、栄一に次のように述べたそうです。

「読書の読解力をつけるには読みや

すいものから入るのが一番よい。どう

せ四書・五経を丁寧に読んで腹にいれても、真にわが物になって、働きを生ずるのは、だんだん年を取って世の中に関わっていった上にあるのだから。今のところではかえって『三国志』でも『八犬伝』でも、何でも面白いと思つたものを、心をとめて読みさえすれば、いつか読解力がついて、『日本外史』も読めるようになり、『十八史略』も『史記』も『漢書』もおいおい面白くなるから、せいぜい多く読むがよい」

たくさん読めば読解力も自ずとつく、という観点から、面白いと思ったものを乱読させていったのです。

こうした学び方によって、栄一はまず大の読書好きになりました。子供のころ、本を読みながら道を歩いていて溝に落ちてしまい、母親に怒られたこ

ともあったそうです。

さらに、彼は歴史書の類を大量に読むことによって、「物事を判断するさいは、自分とは反対の意見も含める形で幅広く情報を集め、それをもとにして大局的に見るのが重要」ということも学んでいきました。

たとえば彼は23歳のとき、幕府の転覆を目指して高崎城襲撃計画というのを立てます。仲間を集め、武器も集めて決行前夜というときに、京都から帰ってきた同志から実行を反対されるのです。渋沢栄一は「ここまで準備して、いまさら止められるか」と同志と激論になりますが、最後には相手に理があることを認め、中止にします。こうした彼の柔軟さは、幼少のころの勉強法によって育まれた一面があるのです。

~皆様とともに歩む **C-one** ~ 千葉ショッピングセンター
CHIBA SHOPPING CENTER シーワン

気取らない街で、ファッション&グルメをどうぞ!

JR千葉駅・京成千葉駅徒歩1分
〒260-0014 千葉市中央区本千葉町15-1
☎043-227-6543(事務所)

千葉ショッピングセンター 検索
http://www.c-one.or.jp

(問合せ先) 千葉市中心市街地まちづくり協議会(事務局) 千葉市中央区中央2-5-1
千葉商工会議所地域振興課内 電話 043-227-4103 FAX043-227-4107



総務会開催 2月10日(月)

千葉市中心市街地まちづくり協議会は、本年7月からのオリパラ開催に向けて、開催都市・千葉市を訪れる来街者への「おもてなし」に関する取り組みを、新年度から円滑に、かつ着実に進められるようにするため、当協議会の各部長が参加する総務会を「令和元年度事業進捗報告と収支決算見込について」と「令和2年度事業計画(案)と収支予算(案)について」を議題に開催しました。その結果、議題は承認されたため、予算執行が必要になった場合は、暫定予算のもと、各部署で実施に向けた準備に取り掛かることとなりました。

また、当協議会員から協議会の体制についてご意見をいただいたため、今後は、中心市街

また、当協議会員から協議会の体制についてご意見をいただいたため、今後は、中心市街



地商店街等活性化計画に対する成果や課題の抽出及び各部署のヒアリングを行った上で今後の組織の在り方を考えていくこととなりました。

防犯グッズ配布!

千葉市中心市街地まちづくり協議会住み心地部会は、街の防犯意識の向上と市民が安全・安心に暮らせる街を目指すため、千葉中央警察署と合同で防犯啓発グッズ(ホイッスル、ウエットティッシュ)を作成しました。

ホイッスルについては、千葉県警のシンボルマスコットである「シーボック」がパッケージに添付されたオリジナルのホイッスルを千葉市教育委員会の協力のもと、千葉駅から徒歩30分圏内の中心市街地の小学校7校に配布し、既存の防犯ブザーと併せて携帯していただくよう呼びかけました。

ウエットティッシュについては、千葉県内で交通事故の死者数や電話詐欺被害が多いことから、交通事故防止と電話詐欺防止を促すデザインがされたウエットティッシュを中心市街地の商店街各店舗で配布していただくことで、市民への啓発を促しました。



マル経融資制度

をご利用ください!!
(小規模事業者経営改善資金融資制度)

年利 **1.21%**
令和2年2月3日現在
※利率は変動しますのでご確認ください

マル経融資とは?

経営改善を図ろうとする小規模事業者の方々にバックアップするため、**無担保 無保証人 低金利**で融資する制度です。

融資額 **2,000万円以内**

※新型コロナウイルス対策としての別枠もあります。

融資の要件

- ①千葉市内で最近1年以上事業を継続している方
- ②従業員が20人以下(商業・サービス業は5人以下)の法人、個人事業主の方(個人事業主、家族従業員、法人企業の従業員の人数は除く)
- ③当商工会議所の経営指導を申込みの6ヶ月以前から受けている方
- ④所得税(法人税)、事業税、市・県民税等を納期限内に完納している方
- ⑤日本政策金融公庫の融資対象業種である方
(※決算内容等によってはご希望に沿えない場合もございます。)

資金用途

- 運転資金** 仕入資金/手形・買掛金の決済費用 諸経費の支払い
- 設備資金** 店舗・工場の改装/車両の購入 機械設備・什器設備の購入 など

融資期間

- 運転資金** 7年以内 (据置1年以内)
- 設備資金** 10年以内 (据置2年以内)

まずはお気軽にお電話でご相談ください!!
千葉商工会議所 企画経営部 経営支援課
TEL : 043-227-4103

中小企業経営者のみなさまへ

国が準備したセーフティネット

安心の材料をご提供します。

※詳しくは、ホームページまたはパンフレットをご覧ください

小規模企業共済制度

- 制度の特長
 - ① **経営者のための退職金制度。** 小規模企業の個人事業主(共同経営者を含む)または会社等の役員の方が廃業や退職後の生活資金、事業再建資金をあらかじめ準備しておく共済制度です。
 - ② **掛金は全額所得控除。** 掛金は、全額が「小規模企業共済等掛金控除」として、課税対象所得から控除できます。
 - ③ **受取時も税制メリット。** 共済金の受取は、一括の場合は「退職所得扱い」、分割の場合は「公的年金等の雑所得扱い」です。
- 他にもこんな特徴があります。
- 契約者貸付けの利用が可能 契約者(一定の資格者)の方は、緊急時や災害時などに事業資金等の貸付けが受けられます。
 - 共済金の受給権は差押禁止 共済金・解約手当金の受給権は、国税等滞納の差押え以外に差押禁止債権として保護されます。

24時間・365日お問い合わせ可能になりました

加入資格・手続きについてのご質問をチャットでご回答いたします。詳しくは右記のQRコード又はホームページからご確認ください。

TEL 050-5541-7171 (共済相談室)

加入・掛金のご質問はこちらをクリック 24時間いつでもチャットで質問可能です



加入・掛金のご質問はこちらをクリック 24時間いつでもチャットで質問可能です



小規模共済 検索

経営セーフティ共済 検索

「千葉商工会議所限定 2020年千葉ロッテマリーンズ戦内野自由席「トクトク回数券」」受付及び販売の一時停止について

毎年ご好評いただいている「マリーンズ戦内野自由席「トクトク回数券」」について、当所会報誌などで販売をご案内しておりましたが、令和2年3月9日に日本野球機構より新型コロナウイルス感染症の拡大防止のため、セントラル・リーグ及びパシフィック・リーグの2020年度連盟選手権試合の開幕を延期するとの発表がございました。

この延期に伴い、「トクトク回数券前半戦」の対象試合に変更が生じるため、受付及び販売を一時停止いたします。「トクトク回数券」の取扱いや対象試合などの方針が決まり次第、改めて当所ホームページ上でご案内いたします。

何卒ご理解賜りますようお願い申し上げます。

〈お詫びと訂正〉 夢シティちば3月号(2020年3月10日発行)5ページの会員情報プラザで株式会社建設経営サービス 首都圏営業部様の貸金業登録番号の記載に誤りがありました。正しくは貸金業登録番号関東財務局長(4)第01480号となります。ご迷惑をおかけしましたことを深くお詫び申し上げます。

汗の輝き



会社DATA
ピーエイチ・プラス株式会社
 代表取締役／舟迫 洋平
 千葉県美浜区中瀬1-3
 幕張テクノガーデンCB棟3階MBP
 連絡先電話番号 050-3155-1726

最新の技術を使って、
 誰も見たことのない映像を届けたい

ドローンを使った写真や映像の広がりを目指すピーエイチ・プラス株式
 会社の舟迫洋平代表取締役にお話を伺いました。

▲大型ドローン

ドローンに関しては、三つの成長領域があると捉えています。一つ目は空撮が一番分かりやすいところですが、今まで見たことのない映像をどんどん

社名の「ピーエイチ・プラス」の「ピーエイチ」は photo (写真) から取っています。写真に付加価値をつける。しかも、それは単なるサービスではなく、最新の技術と考えています。映像表現、写真表現を軸しながらも、その時々最新の技術で新しい映像表現をしていきたいという思いが込められています。

パイロット育成に注力、高度な技術集団を

サービスとしては、ドローン撮影が世間に浸透している中で、その映像をより広め販売しようと、フリー素材販売サービスがあります。誰もがドローンで撮影された動画や写真を1枚、1作品から購入できるウェブサービスで、販売者もサービスで独自に募っています。特筆的な部分は、より小型の、掌に乗るようなドローンでの撮影を提供しています。機動力を生かして躍動感あふれる作品が制作でき、今までへりを飛ばしていた大がかりな空撮をコスト的にも抑えられます。自動車販売やカルチャー教室のプロモーション映像を作って、ご利用頂いています。

届けられる。二つ目として産業の中でソーラーパネルや橋の点検など、重機が欠かせなかった領域でドローンが使える。そして、物流運搬です。これはかなり細分化されていて、小さい物を遠くに運ぶ、重い物を高低差のある場所に運ぶなど、いろいろなニーズがあります。

こうした中、特に力を入れているのはドローンパイロットの育成です。物流運搬の話はしましたが、大型ドローンは危険性も伴い、簡単には使えません。そのため、パイロット、オペレーターの育成に取り組んでいます。現在は、テキストの制作やトレーニングを事業の柱にしています。売り上げも8割が占めています。4人の方を集中的にトレーニングしていますが、1年ぐらいたレーニングを行なっていて、掌に乗るような小型から始まり、いまは大きな（およそ1メートル×1.5メートル）ドローンに取り組んでいます。身につけた高度なドローンの操作技術は、いろいろな場面で使えます。最高水準の技術を持った集団ができれば、さまざまな仕事のマッチングができます。最初にお話ししたフリー素材販売サービスの拡大にもつながります。

時々でこれはすごい、誰も見たことないと思ってもらえるような映像を作り続けていきたいです。

5年、10年先にはドローンも新しい技術ではなくなると思います。逆に言えば、もっと技術的にシンプルになって、パイロット育成が不要なぐらい簡単に扱えるようになる可能性も十分あります。そんな時の将来展望としては、水中の撮影や宇宙、成層圏に近いような人間がそもそも行けない所まで撮影ができるなど、いろいろな可能性が広がります。それもにらみながら、時々でこれはすごい、誰も見たことないと思ってもらえるような映像を作り続けていきたいです。

身の丈にあった経営、こだわるのはビジョン

2016（平成28）年に千葉商工会議所の「創業スクール」に参加しました。そこで感じたのは身の丈にあった、無理をしないことです。確実に売り上げていくところは守りながら、模索を繰り返し、掲げたビジョンを実現するという頂に到達するにはどのような山登りをしたらいいかがようやく少し見えつつあります。映像表現の会社で、トレーニング事業とは唐突に思われるかもしれませんが、そうだった方がベストと判断しているにすぎません。こだわるのは会社のビジョンや何がしたいかのゴールです。



▲ドローンによる空撮

ドローンをあまり知らなかった方が映像を通じ、地上とは随分違った視点を知り、ドローンの有効性に気づいてもらえることが醍醐味です。

地上と違う視点で
 ドローンの有効性気づいて

大学では画像工学という写真系の学部で学び、写真映像制作には昔から関心がありました。卒業後は複数の会社で、プログラミング、情報デバイスや情報サービスの開発をしていました。2017（平成29）年4月に会社を設立しましたが、その数年前からドローンが世の中に浸透してきていて、ドローンをきっかけに、自分自身のスキルと組み合わせる映像表現、写真撮影の領域で何かをやれたらと思って立ち上げました。起業したのは39歳になる年でした。私のほかに、もう1人社員がいて、その他にも、プロジェクトによってスタッフを集めています。

通常、映像制作の現場では、カメラマンやディレクター、照明などいろいろな役割の人がいて大がかりな規模になります。ドローンを使うことで最低1人でも、そういった映像撮影が可能です。会社の身の丈に合わせて撮影ができるところが一番のポイントかと思っています。

「美食のまち」へ「千葉さんが」誕生

千葉市観光協会

創作郷土料理で地域の賑わいづくりを図ろうと、千葉市観光協会は「美食のまち千葉」を目指しています。

第1弾として観光協会と市内料理店でつくる「千葉美食研究会」は、千葉市の寒川もしくは内房地域が発祥と言われている房総の漁師料理「さんが焼き」をアレンジした「千葉さんが」を開発し、昨年10月から市内の30を超える店舗が独自の個性とアイデアを凝らした自信作の提供によりブランド化を図っています。「千葉さんが」の特徴や開発の経緯、取り組みについて伺いました。



▲各店舗で趣向を凝らした「千葉さんが」のメニューを提供
[写真：あじのさんが焼き（すし波奈 千葉富士見店）]



制となっています。もともとの「さんが」は和食ですが、串焼き、天ぷら、ハンバーグ、ピザ、パスタ、アヒージョをはじめ、和洋バラエティーに富んだ料理がそろっています。

「千葉美食研究会」の早野友宏委員長は「街全体で取り組むために、材料と技法を中心に『さんが』を考えたい。焼き鳥やイタリアン、ステーキの店でもできる。魚もアジだけでなく、タイやサバ、ヒラメでもいい。鶏肉や豚肉をたいて作る『さんが』もある。自分たちが持っている食材で各店がやっている」と話します。

千葉オリジナルの料理を

この取り組みは、千葉市が房総半島の玄関口としての特性と房総の魅力を生かした「美食のまち千葉」を目指す中で、第1弾として生まれました。早野委員長は「千葉は海も山も畑もあり、おいしい食べ物に恵まれているが、観光客から『千葉に行ったら何を食べてほしいかわからない』という声を聞いていた」と語ります。そこで、千葉市でしか食べられない名物の郷土料理を作るため、2018年7月に観光協会会員の飲食関連事業者らで「千葉美食研究会」を立ち上げました。月に1回の



▲あじのなめろう



▶千葉美食研究会委員長 早野友宏氏



▶詳しいお店の情報はこちら
千葉市観光協会HP

話し合いを重ね、「由来はいろいろあるが、発祥は千葉ではないか」（早野委員長）と「さんが」が浮上し、昨年10月から市内の飲食店で提供が始まりました。現在は中央区内を中心に市内33店舗が趣向を凝らしたオリジナルの「千葉さんが」をメニューに加え販売しています。取扱店には共通販促ツールとして、目印となる看板が掲げられています。

観光協会では「観光客が楽しみにしているのは、そこでしか食べられない料理。千葉に来ていただく目的の上位に入ります。アピールできる郷土料理があるとないのでは大きな違い」と指摘します。そして「お店の方からは看板を見たお客さんから『千葉さんがって何ですか』と聞かれて、お客さんと話ができるきっかけになったと聞きます」と話します。

千葉県内に伝わる漁師料理をアレンジし共通定義

海に囲まれた千葉県は新鮮な食材が豊富ですが、房総の漁師料理としてはアジなど新鮮な魚をみそと一緒に細かくたたいた「なめろう」、それをアワビの殻に載せて焼いた「さんが焼き」がよく知られています。観光協会が取り組んでいる「千葉さんが」は、それらをアレンジして新たな共通定義を設けて開発しました。

魚・肉をたたき 5つの食材絡ませる

「千葉さんが」の基本は①魚・肉などの食材を細かくたたき②みそ・ネギ・大葉・シヨウガ・千葉名産の落花生パウダーを絡ませる（落花生についてはアレルギー表示の対象）の2つです。これらを踏まえ、よりおいしくするために各店の特徴を生かした食材により、オリジナルの商品を作り上げます。生、焼き、揚げ、煮たものと調理方法は様々です。

和洋多彩なメニューをそろろう

参加店は「千葉美食研究会」が基本的な食材により調理されているかなどを審査・認定し、1年間の更新

提供店を探すには

昨年10月の「千葉さんが」提供開始に合わせ、観光協会は千葉駅や海浜幕張駅周辺のホテルへのチラシ設置や、駅にポスター掲示を行って、普及を図っています。さらに、観光協会では108カ国語で対応しているホームページでの案内に加えて、春からはスマートフォンでの衛星利用測位システム（GPS）機能を使って近くの提供店が簡単に分かるサービスを導入します。イベントへの出店や試食会も検討しています。

目指せ100店舗の参加

ゆくゆくは100店舗の参加を目指しています。早野委員長は喜多方ラーメンや宇都宮ギョーザといったご当地グルメを挙げて「千葉の名物は何だとなった時に『千葉さんが』が自然と出てくるようになればいい。いずれは『千葉さんが』の専門店ができたら面白い」と話します。歩み出した「美食のまち千葉」実現へ、「みんなが一つになって、市内のどの飲食店に行っても『千葉さんが』があるといい。多くの店が参加してもらえればもらえるほど、広まってく」と願っています。



令和2年2月19日から2月23日まで静岡県沼津市で行われた「日本商工会議所青年部 第39回全国大会ふじのくに静岡ぬまづ大会」に千葉YEGから現役、OB・OG、事務局合わせて23名で参加しました。

大会期間中は新型コロナウイルスやインフルエンザなどの感染防止対策として、各会場に消毒液の配置や、物産展等の飲食物を取り扱うスタッフの

マスク着用が徹底されていました。また、参加者も必ずマスクを着用することや、体調に不安のある方への参加自粛要請、咳エチケットや手洗いがいを徹底するよう呼びかけられていました。今大会の物産展では約50店舗の出店店舗すべてにキャッシュレス決済を導入し、キャッシュレス・ポイント還元事業の申込方法やキャッシュレスの使い方を案内するブースが設置されるなど、地域の中小店舗によるキャッシュレス導入を促していました。松本経済産業副大臣も来場され、三村日本商工会議所会頭や川勝静岡県知事と会場を視察されていました。

2月22日の記念講演では(株)メルベイの代表取締役CEO青柳直樹氏より「キャッシュレス化と循環型社会の実現に向けて」と題した講演会が行われ、大会全体においてキャッシュレス化について考える機会を設けており、全国から一堂に会する青年部会員がそれぞれの地域の未来を見据え、新たな可能性の開拓者となる決意を持てるような意識高揚を図ることに重点をおいていることが感じ取れました。

分科会では静岡県連12単会それぞれ特徴のあるおもてなしプランが用意されていました。千葉YEGからは2月21日の三島分科会Aに参加された

方が多く、丸日かけて三島を満喫するプランとなりました。三嶋大社参拝にはじまり、日本一長い歩行者用吊り橋「三島スカイウォーク」に挑戦し、橋の上から富士山や駿河湾、伊豆の山並みなどの絶景を楽しみました。続いて「酪農王国オラッチェ」にて迫力のある和太鼓演奏や富士山系の天然水で作った地ビール、丹那の乳製品、地場野菜をふんだんに使った料理を堪能し、修善寺から伊豆箱根鉄道駿豆線の列車を貸し切つての居酒屋列車に乗車しました。停車駅では地元の学生などとも交流することができました。

大懇親会では、全国大会に初めて参加する私には驚きの連続でした。まづ参加者の多さに驚いたのと静岡に由来のあるアーティストによるステージに釘付けになっていました。全国大会でしか会えないような青年部メンバーとの交流もできてとても良い経験ができました。

明くる日の記念事業（卒業式）では卒業を迎える先輩を祝福するメンバーたちで会場が満杯になっており、各単会が用意した卒業会員ごとののぼりを掲げて、卒業会員と送る側の思いが溢れ出る表情や光景に、こんな幸せな環境があるのかと感動を覚え「仲間」という存在の素晴らしさに気が

付かされました。今回の全国大会に参加して、静岡を楽しくて欲しいという想いがとても伝わるおもてなしを感じ、この全国大会に向けて仕事の合間をぬって準備・設営をされた開催地メンバーの団結力に感動しました。この団結力を見習うと共に今回参加したことへの思い出や学んだことを胸に今後の活動に活かしていきたいと思えます。

Status of YEG Section
志賀 美由紀



2月定例会「オープン事業」中止の報告

2020年3月1日(日)に開催を予定していた「2月定例会 オープン事業」は、新型コロナウイルス感染症に対する感染防止の観点から中止となりました。

千葉商工会議所80周年の記念事業 YORUMACHIが開催されている中で千葉YEGとして事業を行い、市民の方々が冬の街へ出ていくきっかけを創出し経済活動の活性化を促すこと、未来を担う子供達にも参加してもらい、オリンピックと触れ合い、夢や目標を持つ事の大切さを感じてもらうことを目的として準備して参りました。

予定していた内容としては、第1部として2006年トリノオリンピック金メダリストの荒川静香氏による「夢」未来へ氷の階段を登ろう！、「夢」にリンク千葉の街」と題したご講演を頂き、第2部では「街」オリンピック前後の街の変化、震災復興」をテーマとして荒川静香氏と熊谷俊人千葉市長をパネラーとしてお呼びし、パネルディスカッションを行う予定でした。

新入会員の紹介
ようこそYEGへ



木村 優介
(きむら ゆうすけ)
株式会社East Japan Lighting
☎043-312-1207
電飾工事事業、防災事業、空調工事事業、電気工事事業、内装工事事業

Status of YEG Section 一同



千葉市科学館

〒260-0013 千葉市中央区中央4-5-1 Qiball内7~10階
URL <https://www.kagakukanQ.com>
休日：4/6(日)~9(日) ☎043-308-0511

●●● 千葉市科学館イベント情報[4月] ●●●

千葉市科学館では、皆さんの科学心をくすぐるような楽しい企画を開催します。ご来館を心よりお待ちしております。

特別イベント関連

■ 春・GW企画展「スペースミッション2020
～千葉が宇宙の第一歩!～」

国際宇宙ステーションって何? 宇宙飛行士はどんな人?
「人が宇宙に行く」ことにスポットをあて、知られざる宇宙での暮らしや有人宇宙開発の今をご紹介します。

この春、千葉市科学館から宇宙へかけてみませんか。

【日時】 Part1 訓練編：2020年3月20日(金・祝)～4月5日(日)
Part2 宇宙進出編：2020年4月18日(土)～5月17日(日) 9:00～17:00
※会期中休館日：5月7日(木) ※展示入替：4月6日(月)～4月17日(金)

【会場】千葉市科学館 7階 企画展示室・サイエンスアート広場

【料金】大人700円、高校生450円、小・中学生250円

※常設展もご覧いただけます。 ※未就学児は無料(保護者同伴)



プラネタリウム関連

■ フィールアロマ～アロマを感じる星空～



満天の星々に、アロマをプラス。季節の移りかわりとともに少しずつ変わっていく星空と、そのときに合わせたアロマオイル、さまざまなテーマでいつもとは違うプラネタリウムを演出します。星空と香りのコラボレーションを科学館スタッフの生解説でお楽しみください。

【日時】2020年4月24日(金)、25日(土) 19:00～19:45
【テーマ】宵の明星 金星
香り:スムースドライブ(ペパーミント、ライム、マジヨラム など)
【料金】高校生以上800円/小・中学生300円
千葉市科学館ミュージアムショップにてチケットをお求めください(当日券当日券)

知らないで損する 相続税対策



相続税対策スタッフ

【初回無料相談 受付けています!】

公認会計士・税理士・国税庁OBのベテランがご相談に応じます。
便利の良い千葉駅西口に直結する「ウェストリオ2」11階へお気軽にお立ち寄りください。



安心と信頼の TALK GROUP 税理士法人

〒260-0031 千葉市中央区新千葉1-4-2 11階
千葉駅オフィス【TEL:043-306-7319】

New Value. FUKUI 福井電機株式会社

〒260-8524 千葉市中央区問屋町16-3
TEL043-241-6401 FAX043-247-0291
銚子・柏・茂原・成田・水戸

内科・消化器科・甲状腺・糖尿病外来
人間ドック・各種健診・マンモグラフィ検診
がん検診・出張健診

医療法人社団 報徳会 報徳千葉診療所

千葉市中央区本町1-1-13
☎043-225-6232

なのはな ひろば

〈千葉商工会議所 女性会の活動〉

編集：千葉商工会議所 女性会

千葉市女性団体連絡会との合同講演会
パラスポーツを通じた
共生社会実現への道!

毎年恒例となりました、千葉市女性団体連絡会との合同講演会が、2月22日(土)、当所12階研修室にて開催されました。
日本パラリンピック委員会 高橋秀文副委員長をお迎えして東京2020パラリンピックの成功に向けて「共生社会実現への道」と題し、熱意あふれる講演に、参加者(53名)が感動しました。



パラリンピックの歴史は、1944年大戦での負傷兵の治療と社会復帰のためロンドンの病院内で車椅子患者によるアーチェリー大会が始まりであり、その目的は「福祉」であった。今や、最新の技術、技量、努力を駆使し、不可能を可能にした世界最高峰の障がい者スポーツ大会であることは周知の如くである。



「共生社会実現への道」とは何か? 会が始まりであり、その目的は「福祉」であった。今や、最新の技術、技量、努力を駆使し、不可能を可能にした世界最高峰の障がい者スポーツ大会であることは周知の如くである。



身も心も温まる 千葉振舞に参加!
2月3日(月)、節分の日に開催された「共生社会の実現」を担う課題と責務を心に留めながら、この祭典を共に楽しみ、共に成功を祈るばかりである。

文 古谷 晴美

パラリンピック意義の中にその答えはあった。「パラリンピアン」の力が「人々に気づきを与える」アスリートが創意工夫を凝らし、限界に挑むことが社会の中にある心・物理的バリアを減らし、無限の可能性が広がる価値を。又、より社会を創るために社会変革を起こそうとする活動を彼らが気づかせてくれるということ。

当日は肌寒い中、和太鼓白鳳の迫力ある和太鼓演奏や勝浦漁港直送の干物、金目鯛汁が振舞われ、参加者の笑顔と金目鯛汁の湯気に包まれ、会場全体が身も心も温まるイベントとなりました。
千葉振舞とは千葉氏の認知度向上と中心市街地の賑わい創出を目的に千葉神社の節分祭にあわせて開催されているイベントです。

